濱江日報

發行人 楊醫宣
編輯人 趙秋鴻
印刷人 呂仲三
發行所 濱江日報社
印刷所 電車街九號
（本報）（價目）零售每份六分　每月一元五角　外埠納加郵費

要聞第二版

參晉帝宮之國賓德主席

國賓蒙古聯合自治政府主席德王並隨員中之高等官以上九名一行着蒙古式禮裝，二十二日午前十一時二十分，乘宮內府禮車，正式參晉帝宮，
皇帝陛下對德主席，以帝室之貴賓待之（寫眞，即參晉宮中之德主席）

德主席與我要路交驩 分派代理訪各部致詞

張總理主催歡迎午餐會

【新京廿三日發國通電】臨席二十三日正午於總理官邸舉開之午餐會，由國都軍官民代表等參加之盛大歡迎宴之德主席一行，午後二時四十分歸還宿舍。德主席使丁內政部長，李總司令兩氏爲主席代理，各爲班長，分爲兩班。第一班，訪問外交部，治安部，向韋外交部大臣，于治安部大臣寒暄。其後更歷訪參議府議長，巴興安局總裁，三宅協和會中央本部長，金新京特別市長，午後四時三十五分歸還宿舍。一方，丁內政部長以下之第二班，訪問司法，經濟，交通，興農，民生各部，向各部大臣致來訪之詞，午後四時二十五分，歸還宿舍。如斯滯京期間完了訪問政府關係機關之德主席，今夜午後六時半起，於宿舍大和旅館，張宴招待日滿要人，對今次來訪時，我滿洲國朝野并關東軍之熱誠，表示謝意，網羅滿洲國側各顯官及其他等，在京名士，二十餘名，主人側由德主席以下全隨員，并同行關係官二十餘名，全體出席，展開滿蒙兩國間歷史的盛宴云。

歡迎宴上張總理致詞

【新京電】張總理於歡迎德主席招待宴上致詞如左：

本日得設歡迎自治政府德主席閣下並隨員各位之組宴機會，實爲本大臣最欣快事。蒙古聯合自治政府聲建以來，歲日尚淺，而治安之維持，財政之確立，產業之開發，交通之振興，并其他施政，均皆有今日飛躍的進展，皆由德主席閣下之高邁人格與卓越之力量，獻身努力，於政府要路各方面之所致也。故對之願表深甚之敬意。蒙疆與滿洲，於政治，經濟，文化等各般相互提攜，尤其當今我國建國十周年之佳年，復有德主席閣下之來訪，如斯確信兩者間之親善關係更進一段之緊密化，實頗堪同慶者也。今者伴隨大東亞戰之進展，着着擧東亞解放之實績，當此之秋，我東亞民族應於大同團結，緊密聯攜協力之下，向大東亞建設大理想達成途上邁進，而期於我等東亞民族擔負之大理想達成一翼上着着擧其效果。對於蒙古政府頻祈深甚之發展不已。此杯高擧謹祈自治政府之發展，並祝德主席閣下之御健康云。

經由西伯利亞 歐亞聯絡再開

在歐日本使臣旅券已發給

【柏林二十二日發國通電】德蘇開戰以來，經由西伯利亞，日本，歐洲間之交通連絡，完全杜絕，最近羅馬大使館安藤參事官，經由西伯利亞已就歸國之途，二十二日經保加利亞公使館，對羅馬之櫻井內務事務官，角口留學生，所非之梅田公使館囑託，柏林之興城寺九州帝大教授等，發給旅券查證，諸氏最近即就歸國之途。又提出查證中之島田產業組合理事，並其他等數人查證，頗有發給之可能，成爲懸案之經由西伯利亞，日本，歐洲間交通連絡之再開，茲已開其端緒矣。

英軍奇襲法國沿岸

【里斯本廿二日國通】倫敦來電：英軍當局二十二日午後發表稱：英軍於二十二日晨，奇襲法蘭西北端沿岸，布羅紐附近之德軍陣地如左：
英軍之一部隊，廿二日晨奇襲法蘭西沿岸布羅紐之德軍陣地，英偵察隊突破該地區之沿岸防備，交戰二小時後，方始撤退，此次之奇襲，英之艦船亦行參加，英軍大破德托羅爾船一隻，並使其他一隻起火云。

新西蘭劃入西南太平洋戰域

【里斯本二十二日國通電】據坎培拉來電稱，太平洋反樞軸軍司令部發表，將新西蘭劃入西南太平洋戰區內之旨，由之新西蘭軍常承英國太平洋艦隊司令官米尼芝提督麾下，英海軍司令官米尼芝提督之指揮，米尼芝提督爲西南太平洋反樞軸聯合軍之一翼，而又歸於馬加薩之轄下所轄云。

澳驅逐艦宛派亞號於孟加拉灣被擊沉

【里斯本廿二日國通】倫敦來電，英海軍省廿二日發表：澳洲驅逐艦宛派亞號，（一，〇九〇噸），於孟加拉灣被敵擊沉，該艦爲英國於一九三三年派遣赴澳者，迨至英戰爆發，乃編入聯合軍海軍活躍於地中海方面，其後復歸東亞水域，前一月廿六日，出動於馬來方面，於該海上大戰，險些喪命，而得從事於北部澳洲及孟加拉灣之作戰云。

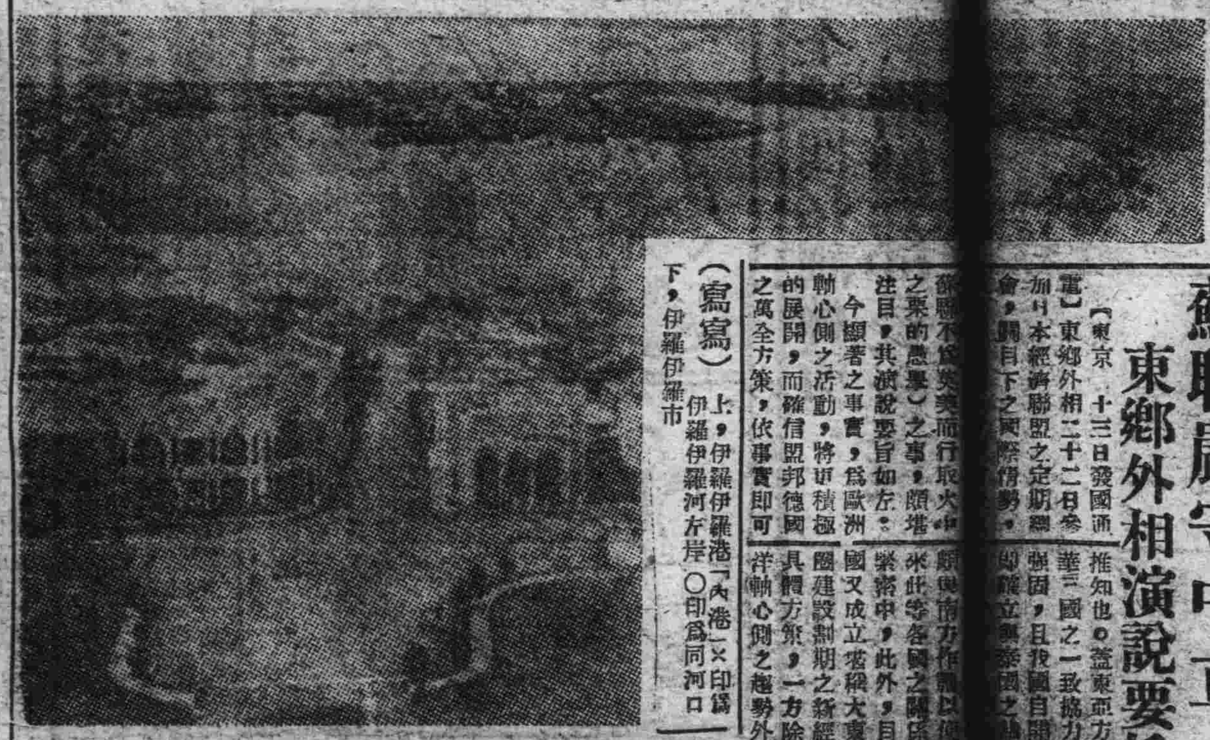

（寫寫）上，伊羅伊羅港「內港」×印爲伊羅伊羅河左岸〇印爲同河口
下，伊羅伊羅市

蘇聯嚴守中立

東鄉外相演說要旨

【東京二十三日發國通電】東鄉外相二十二日參加日本經濟聯盟之定期總會，關目下之國際情勢，蘇聯不從英美而行取火中之栗的愚擧）之事，頗堪注目，其演說要旨如左：

今顧著之事實，爲歐洲軸心側之活動，將更積極的展開，而確信盟邦德國之萬全方策，依事實即可推知也。蓋東亞方面日滿華三國之一致協力，愈加強固，且我國自開戰以來即確立無敵帝國之地位，又頗與南方作戰以何[illegible]來此等各國之關係，愈加緊密中，此外，目下泰國又成立張種大東亞共榮圈建設劃期之新經濟力的具體方策，一方除東西兩洋軸心側之趨勢外，最值注目者，則爲蘇聯之動態也。即日蘇關係，有愈集世界視聽之勢，何時敵國側更謀挑惡宣傳，但蘇聯當局，屢次闡明遵守日蘇中立條件之方針者，以該國鮮如僞英美取火中之栗，最後愚蠢之擧也。又中南美方面，雖有昔日美外相會議，并繼此美國之策動，但阿根廷智利兩國，仍嚴守中立，以致美國之權威，已行失墜，而苦於無策矣。又與最近印度問題，以顧里布斯之使命的失敗，英國招架不可蔽，及焦燥者，勿待言也。觀以上之世界情勢，較開戰以來，總日本之國際情勢，實極有力的展開，反之，英美之窘境，逐次深刻化，尤以英國之環境，最近之醜態，然暴露無餘，即東亞之根據地，完全喪失，而印度之危機，及歐洲之情勢，均不容樂觀，且與本國及海上之補給路之威脅，愈加增大，食糧問題，亦愈加其深刻之度，政情亦見不安之色。於是，左翼勢力日見抬頭，已甚明顯。他方，美國亦因緒戰時吃徹底的慘敗，焦慮情緒頗爲顯著，但英美兩國，猶有持豐富之資源，將來出以反攻之勢，故帝國對此，須徹底覺悟也云。

巴坦半島攻擊戰果

日菲島派遣軍昨日發表

巴坦半島〇〇二十三日發國通：關巴坦半島之總攻擊，赫赫之綜合戰果，二十三日菲島派遣軍發表如次：

菲島派遣軍發表

△四月三日至二十日之戰果鹵獲品

飛行機	四
戰車裝甲車	四五
自動貨車	四，五〇〇
乘用車	三〇〇
牽引自動車	一六
火砲＝八吋加農砲	一
十五糎加農炮	三一
十糎加農砲	二五〇
高射砲	一五
自動車裝載砲	二五
高射機關鎗	五八
重機	七〇〇
輕機	七一〇
自動小槍	七〇〇
小鎗	二九，〇〇〇
手鎗	四，六〇〇
遺棄死體	五，〇〇〇

捕虜五三，四〇〇「內美兵九，五三三」病院收容兵一，六七七「內美兵九六八」此外更鹵獲通信車，方向探知器，被服，彈丸等甚多。

德主席在大和旅館 招待日滿軍官民名流

新京二十三日國通：蒙古聯合自治政府德主席，自二十三日午後六時二十分起，於大和旅館，招待關東軍幕僚，在京部隊長，張國務總理，武部總務長官，及日滿軍官民各名流，舉行晚餐會，席上舍懇切致詞當場受招待者計有：

日本側關東軍代表井防衛司令部，憲兵司令部，海軍武官府各代表者，花輪大使館參事官，三浦關東局長，神森滿鐵支社長，滿洲國側張國務總理，袁尚書府，熙宮內府兩大臣，臧參議府議長以下各參議，武部總務長官并王次長，各部大臣，橋本祭祀府總裁，三宅協和會中央本部長，齊肯警總監，金特別市長此外更有其他特殊會社重役以及在京名士等，至於主人側有德主席以下全隨員并同行之關係官二十餘名，在春暖之國都之夕展開了遭滿蒙交驩之歷的盛宴云

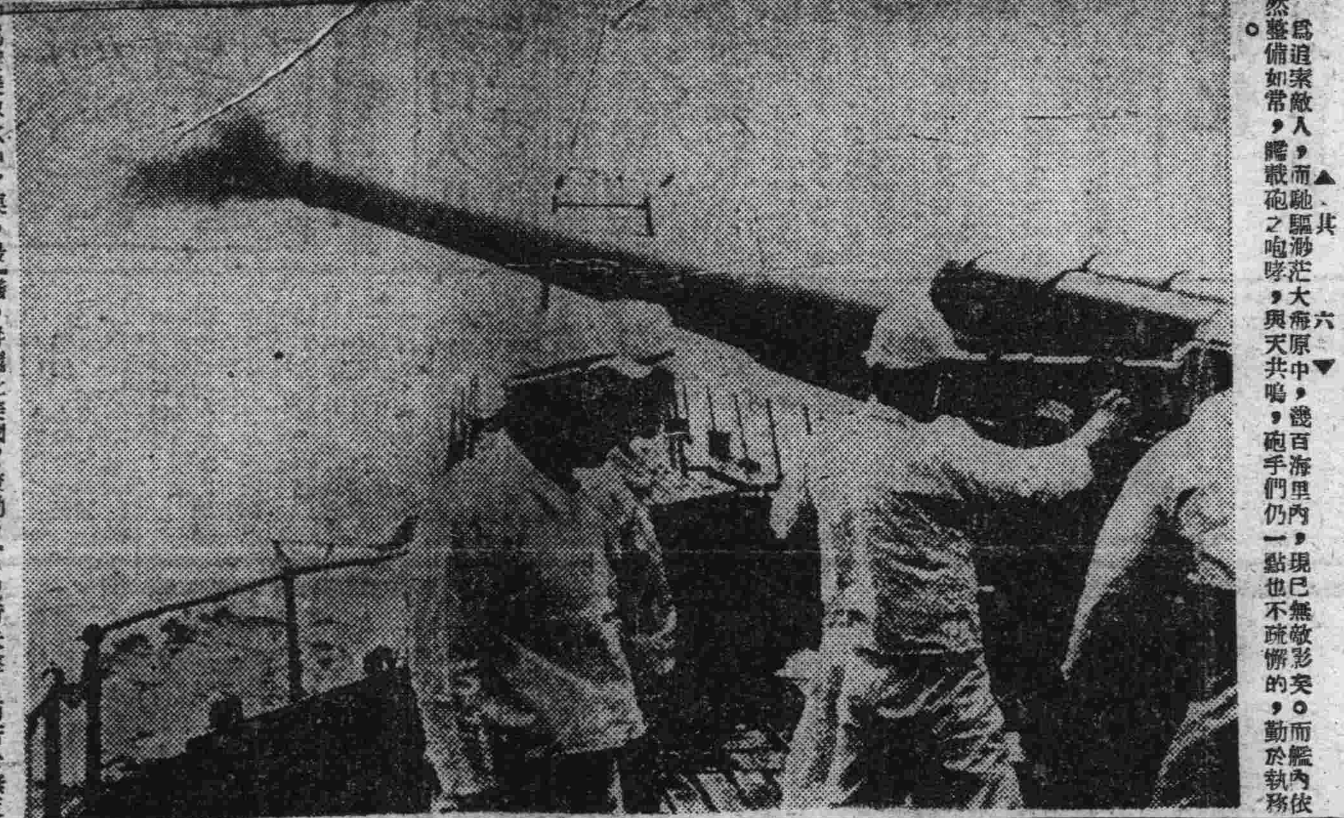

大日本帝國無敵潛水艦之威容

▲其六▼
爲追索敵人，而馳驅渺茫大海原中，幾百海里內，現已無敵影矣。而艦內依然整備如常，艦載砲之咆哮，與天共鳴，砲手們仍一點也不疏懈的，勤於執務。

奇襲法海岸失敗 英軍又一次現醜

蒙受重大打擊而逃

【柏林二十二日發國通】關於英國對法蘭西北岸布羅紐之奇襲，D，N，B通信，德軍亦承認此事，右奇襲隊由於德沿岸防備隊之反擊，蒙受大損害，而逃走。此旨有如次之言明：
二十二日早朝，英奇襲部隊，企圖於羅紐南方敵前上陸，德防備隊發見之下，即猛加反擊，而從之蒙受，大損害，致使敵軍將多數武器遺棄，狼狽高張帆蓬而逃走云。

孫良誠將軍參加和平陣營

蔣介石在華北之主勢力喪失

北京二十三日滿洲國通：蹠山東西部河北省南部隱然於舊黃河東岸地區一帶，保有一大勢力之蔣系冀察戰區第一遊擊縱司令孫良誠，於大東亞戰爭中，皇軍，赫赫之戰果下頓然覺悟過去，抗日意識之錯誤而當與國民政府共同協力向大東亞共榮圈之確立途上邁進，乃率部下二萬五千，二十二日由汪國民政府主席，對重慶政權，發出通電，尤其參加和平陣營，并對之即日任命爲第二方面軍總司令云。

重光駐華大使歸途視察滿洲

【東京二十三日發國通電】爲與外務省商討公務歸京之重光大使，已報告終了，二十五日午前九時，乘車離京，預定於歸還來滿，視察政治，經濟，諸事項後，五月廿日頃，歸還南京。
依此廿三日發令如左：
特命全權大使 重光葵
特命出張滿洲。

英軍違法之行爲 公然使用達姆彈

〇〇艦上二十三日國通：〇〇驅逐艦〇〇號，於某海上救助英驅逐艦「久皮達」號乘員將兵四名，當時彼等張皇，似向海中投擲某物，機調查之結果，則知係爲國際法禁止使用之達姆彈，原來英兵竟行使用達姆彈，今知爲非，的乃慌張投之於海，以企湮滅證據焉。然當對會收押無餘粒之達姆彈可爲不動之證據矣。此彈爲二粒，乃平鎗用者，由俘虜供稱，英海軍當局，公然認許攜用達姆彈之手鎗云云。

泰國慶祝使節廿五日抵帝都

【東京二十三日發國通】泰國慶祝使節，內亞，巴宏中將一行，政府對之以國賓地位而歡迎，今以外務省爲中心，朝野上下，進行歡迎準備中，惟該使節一行，預定二十五日午後來京，二十七日晉宮參內，向天皇陛下奏陳該同盟條約締結之祝辭云。

我國新設外交部 齊亞諾意外相

向韋外交部長送達祝電

【新京二十三日發國通】在我滿洲之躍進途中，今回政府新設外交部，前外務局長官韋煥章氏，任命新外交部大臣，盟邦意大利國齊亞諾外相，對韋新大臣送達熱誠沸溢之祝電，祝福樞軸外交陣之前途，由本國側於二十三日向駐滿意公使館通報矣云。

泰維本殿下留日

神戶二十三日國通：由於泰國特派慶祝使節之訪日，泰日之親睦，日愈鞏固。茲者，泰國瓦拉旺殿下之令郎，維本．瓦拉旺「一九」及其學友布拉薩．班頭拉邱「一九」兩者以留學之目的，隨駐日大使館一等書記官斯巴而巴克恰斯他夫妻，於二十三日午前九時半抵日本神戶港，兩君予定於日本僑居七年，由學習院入帝大政治學部，維本殿下會健談謂：竭力攻究政治學，踏襲東亞盟主日本之政治，歸國約悉心圖強云。

襲擊德軍人犯三次被處死

【里斯本廿二日發國通電】據維西電傳法人側情報稱：德當局四月二十八，二十日及三次，對襲擊德軍之共產主義者猶太人處以槍決之刑云。

建川大使謁見首相

【東京廿三日發國通】建川前駐蘇大使，二十三日午前十時在首相官邸，訪問東條首相行種種要談云。

美軍放棄芬布那地方

【里斯本二十三日發國通】福塔通信倫敦電稱，由班艾島山厚憲進擊之日本軍，二十三日對安其凱州之山米西及維亞爾泰附近之美軍陣地加以攻擊，由於有力日本軍之猛攻，美軍遂放棄芬布那矣云。

肺病吐血其效迅速

肺癆病不難治
益壽丹非奇葯

難在不能攻破肺癆菌。
奇在殺菌化痰清理肺氣收效力。

益壽丹

肺癆菌繁殖於肺部所到之處便破壞損爛成空洞故極難治療益壽丹藥力直接達於患部而殺盡肺菌故無論一二三期肺病者均能克奏奇效即無病者亦宜預防先服益壽丹以避免肺病之傳染可保終身無病延年益壽從前死於肺癆病的都是冤枉死的目前患肺病的都可以不死益壽丹治一二三期肺病有藥到病除之功數千年來無藥可醫的肺癆病有了救星

如蒙惠顧請先匯款
定價每盒十二付國幣七元
外埠函購加郵二角
奉天市小北城門外西頭電車路道北
發賣本舖 國瑞藥店

福康育

適應症 赤白帶下腰疼腿痛子宮寒冷久不受孕行經腹痛月經停閉腹內膨脹寒塊氣塊瘀血凝積月經不調虛癆病產後諸症四肢痠痛面黃肌瘦飲食少進一服福康育諸症除根飲食劇增

外埠函購加郵二角
如蒙惠顧請先匯款
每盒十四付
定價 十二元六角

奉天市小北城門外西頭電車路道北
發賣本舖 國瑞藥店

日泰確立協力基礎

圓·巴茲等價新經濟關係成立

駐泰日使館發表日泰共同聲明

【盤谷二十三日國通電】駐泰日本大使館，二十二日關於圓，巴茲，等價新經濟關係之成立，發表日泰共同聲明如左：

大日本帝國政府，本諸促識日泰貿易之見地，提議將圓對巴茲之匯兌比率，改定爲百圓對百巴茲之等價，泰國政府本諸友好的協力精神，接受該項提議，但爲防止於泰國急遽之不利影響，兩國政府同意對於左記要點，善予處理，即泰國對日輸入品之價格，以合理之比率提高之，例如泰國米之輸出價格，較之現行價格合理的予以提高，同時對於由日本輸向泰國之品價，仍維持匯兌比率改定前之交易價格，並不提高，故本月二十二日以後盤谷之貨金價格，定每巴茲可購純金〇·二五九七四格蘭姆云。

決定圓與巴茲等價關係後

日泰經濟關係愈趨緊密化

泰國經濟界對此頗示好感

【曼谷二十三日國通電】大東亞共榮圈內，殘餘唯一之不等價通貨之泰國巴茲，此際已與日本之圓，作成聯繫關係，使日泰經濟關係，愈趨緊密化，並急速促進今後兩國間之貿易關係，是以泰國頗爲重視。泰國經濟界聞圓巴茲等價關係決定后，頗示好感，對處置降落價值後之事態，已有充分之準備，並無因巴茲之降植而招來經濟上之動搖，夙所關心之物價勝貴，亦未發生，此固由於泰政府尤其大東亞戰爭後實施之物價抑制政策之所賜，本因一般早已自本年初以來，逆料實施巴茲低價實現與調樹立等價關係，僅餘時日之問題所致。故今後日本可供給泰國所需要之製品，輸出於泰國同時兼購買泰國之原料，更進而對泰國之確立製造工業與以積極的協力，是爲至要云。

要聞第二版

新立屯神社春季例祭

參加者二千餘名盛大舉行

【撫順縣新屯二十三日國通電】祀奉親邦橿原神宮之神武天皇之新屯春季例祭，二十一日由午前十一時於該神社內舉行，出席者：張總理大臣代表（王總務廳次長），谷民生部大臣，張司法部大臣，治安部大臣代表（趙少將），井野最高法院長，徐最高檢察廳長，協和會中央本部長代表（王指導部長），大同學院長代表（原野教官），建國大學長代表（上田助教授），奉天省長代表（由民生廳長），王奉天高等檢察廳長，森山撫順商工公會常務理事，信士弟子總代表（撫順副縣長）。以外來賓及信士二千餘名，參列之下盛大舉行，而後谷民生部大臣等以來賓，於境內栽植記念樹木，新屯神社係爲敬神祖之張司法部大臣，以私費於康德四年舉行神社建立之鎮座祭，康德五年春慶祝親邦之紀元二千六百年而奉祀橿原神宮之神武天皇，定爲五族之神康德七年以來每年春秋二季執行例祭，今年春季例祭恰値新穀祭，祈禱五穀豐穰之信士農民，以大東「紀元二千六百年」，「國本奠定紀念」之燈籠，飾於國民奉仕修築之社城路旁，連結不斷，並當日國民學校校庭之馬戲團亦免費公開觀覽，頗似日本之村祭，祭式畢後張司法部大臣謂：建國十週年之例祭，一般農民已了解神社之意義，實爲空前之盛大，此亦爲感激神武天皇之遺德高遠，並向信士弟子們務使於大東亞聖戰下，以爲敬神靈之精神各自於其職場竭力奉公云。

前駐蘇武官 山岡氏離京

【新京二十三日國通電】日本駐蘇聯武官山岡大佐，路過新京，於二十一日乘午后十一時三十分列車由新京出發，經釜山再赴東京云。

漫畫說明

一，我的侵略秘密，被你揭穿，此後恐無人再上我的圈套，我非跟你拚命不可，朋友們，我這大的奶子，怎就虎不住他呢，朋友，一齊動手諒他一個人，難以得勝也。

二，我的人多，怎麼打不過他一個人，反被他打得，朋友，快點扶起我來，我好跑回去吹牛。

三，我的鋼還樣多而且臭，怎就熏不倒他，眞乃羞愧無地，朋友們，可以暗暗由他的背後面，甩他一襪子鼻汀吧！解解我們眼前之醜。

建設大東亞經濟方途

展開共榮圈協力精神

大日本帝國大藏省當局發表談話

改定日泰匯兌換算率

【東京二十三日國通電】日本大藏當局，二十一日午後九時半，關於日泰間匯兌換算率之改定，發表談話如左：

政府爲順應大東亞戰爭勃發後之新情勢，客年末會向中外聲明公定匯兌市場之根本方針，廢除以英貨或美貨爲基準之從來市場，對於日泰間現行之匯兌換算率，每百巴茲當日貨百五十五元七角比率，認有改定之必要。今與來朝之泰國無任所大臣瓦尼特氏協議結果，遂決定每百巴茲當日貨百元之平衡比率，四月二十二日以後於日泰兩國同時實施之，玆爲實現建設大東亞共榮圈之大理想，對於本邦與圈內諸國或諸地域間之匯兌換算率，遂有今次之改定，廢除從來於英美金融支配下以英美濟算爲基準之辦法，以共榮圈協力關係爲基礎，決定適當之比率，今次泰國諒解此項方針，以共榮圈內有力之一員，而斷然改定此匯兌比率，欣然協力，此誠極賢明之措置，於大東亞戰爭之達成並大東亞共榮圈之確立上，洵堪欣慶，今後兩國間爲大東亞之經濟建設，將陸續講以有效之方途云。

全國開拓訓練所

增健部長會議

【新京二十三日國通電】滿洲開拓青年義勇隊訓練本部，於二十二日午前九時半，由本部側井上本部長以下關係各部科長，訓練所側中原哈爾濱中央委員長等各訓練所增健部長約四十餘名出席下，開本年度訓練所增健部長會議，首由井上本部長訓辭，其大意如左：

當茲非常時局下確保人資源，實爲當務之急，而關於保全荷負鎮護北方之宇成開拓增產重任之義勇隊之身心健康，其重要性，實巨且大，然因現地氣候嚴寒，訓練所一切施設又不完備，故於保健事項之進行，多有困難之處，是以本年度，決使保健衛生之面目，煥然一新，以增健第一主義爲根本方針，而期待其劃期的進展云云。

該本部長訓示後，即就左列各項，加以指示。

振興預防醫學及衛生勤勞之刷新向上。

衛生思想之普及向上。

結核預防。

身體檢查，體力管理，徹底榮養敎育。

醫療諸施設之整備擴充。

本會議於二十三日，仍繼續舉開，廿四日並開訓練所衛生事務擔當者商討會云。

森田久氏

獻金一千五百圓

【新京廿三日國通電】滿洲國通信社前理事長森田久，於歸國前日之廿二，曾向[illegible]軍恤兵部獻金一千元，向海軍武官府獻金五百圓云。

義勇隊中央總監部

月末召開七處市縣主務者會議

【新京二十三日國通電】協和義勇奉公隊中央總監部，依此次民生部直轄全國各大學，協和義勇奉公隊結成整備方針，對大學奉公隊則準則案有所協議研討起見，乃定於四月十日午前九時起，在協和會中央本部第二會議室開地方義勇奉公隊主務會議，參加之市縣計新京，奉天，吉林，哈爾濱，佳木斯，齊齊哈爾，延吉等七處，其協議事項如左：

一，關於大學協和義勇奉公隊隊則準則案檢討之件。

一，工作隊整備要領案檢討之件。

一，特殊隊整備要領案檢討之件。

興農合作社組織强化

三月末會員共達二百四十餘萬人

【新京二十三日國通】關於興農合作社之組織活動，決即應農產物增產之要請，依據自興村設置等國策，對興農會育之育成指導，以新的觀點，實行重點興農會之育成强化，刻正本諸康德九年度新方針，節節進行强化與整備，爭奉耕期前之三月末，全滿興農會之組織，已達二萬一千餘處，會員數，業達二百四十四餘萬人之多，辦事處，亦設有一千七百餘處，第二次五年計畫，參透畜產部門農政機關之態勢，已名實相符，整備就緒，此於今後對自興村重點主義政策之組織强化上，實有莫大之期待。

至本年三月末之興農會組織狀況，較諸七年末之會數，約超三倍，會員數約增二倍，是以共組織活動，今後將更有一番的躍進云。

建國忠靈廟神苑

獻植建國十周年紀念樹

【新京廿三日國通】國都綠化週間之第三日「二十二日」協和義勇奉公隊，學生隊及青年團等一千五百名出動於環狀線道路綠地帶，又協和女子青年團及少年團等廿名，於鐵路沿線地帶，由指揮者發布命令即一齊展開勤勞植樹時起，此前期自午前十一建國忠靈廟神苑獻植建國十週年紀念樹，計新京市松樹二百株，鄰組松樹三百株，國民學校及初級學校滿木二千株，併由橋本祭祀府總裁，金特別市長，軍任商工務處長，吉田公園股長，神域整備奉贊委員等多數參列之下而行開始，當由特別奉仕協和義勇奉公隊中堅隊十八中隊計一千八百名之青年，使用鐵鍬，加意栽植云。

康德九年度

高等官登格銓衡

第一次考查及格者發表（續）

興安西省　上條誠一郎
〃　佐藤瀟齊
〃　上田儀一郎
〃　佐久間靖二
〃　松本正
興安北省　今井健次郎

高等官（敎官）特別登格銓衡
第一次及格者名簿

日　二九名
滿　二三名
鮮　三名
蒙　一名
露　一名
計　五八名

所屬官署　氏名
總務廳（蒙疆）　橫山忠致
〃　法井友弘
民生部　橫田茂
〃　大塚俊秀
〃　柚木英一
〃　蓋清財
〃　魏清儀
新京特別市　孫維藻
〃　羅廷垣
奉天省　中江光男
〃　相澤昌逸
〃　福留賢二
〃　吉田新
〃　草野七郎
〃　岡本勇一
〃　高彬如
〃　孫國鼎
〃　佟于賓
吉林省　田中利吉
〃　中久保一二
〃　伊藤省三
〃　上甲昇
〃　祝秉彝
〃　武景堯
〃　袁錫田
〃　胡之吉
〃　吳占元
〃　閻國棟
四平省　高見澤孟治
〃　卜向庚
龍江省　邵宇明
熱河省　金森第三
〃　宮本良樹
〃　山口正男
〃　張錦寰
濱江省　杉浦資郎
〃　光山雄二
〃　田嗣魁
〃　梁崑
錦州省　金谷正二
〃　李承恩
〃　裴玉振
安東省　河野茂秋
〃　豐川熙
間島省　宇野英請
〃　金澤功
三江省　臧英緒
通化省　沙聚山
牡丹江省　服部淳一
〃　柏木實
〃　葉慶蔚
北安省　石崎芳秀
〃　欒慶豐
黑河省　安田靜
興安北省　田口耕作
〃　櫻井廣
〃　庫林王阿[illegible]
〃　[illegible]
〃　恩克巴圖

【未完】

百發百中·永久根治·斷然好評

京城 都薬房淋薬

嘖嘖好評

藥價 △試藥二圓 △半劑四圓 △一劑八圓

一人痊癒八圓即定
△本藥非能一時止濃以後
△再發的流行歟
△亦非從來的白檀油
△本藥爲豫防絕妙之聖藥
內服根治
△在豫防上請多多服用已博得各方之好評

特許責任製造本舖 京城驛前（蓬萊町一之七） 合資會社 都藥房

▲北滿東滿總配給所 哈爾濱中央大街二〇六 北滿藥業社 電話二二六三番六

振替哈爾濱二三五七番 全滿各大藥房均有代售

即患十年以上速病與赤白帶續服用二三日乃至五六日 淋世界獨特的秘藥 ▲內男女諸君服早登彼岸

猶太醫院

道裏中國五道街四十 電話七三三三

病房單間或公衆房間設備俱全收費低廉電氣診治均有專門醫師自設化驗室化驗血清及其他一切並有各士治療室愛克斯光透視照像

育才

女子打字 新式簿記 招生

「簿記五月六日開課」詳章函索附郵票六分 校址哈市道裏外國七道街（霞曼街）十七號

宴賓樓飯店

包辦酒席 隨意便酌

道裏石頭道街 電話六二四九 二二七二

專門花柳病科 松天醫社 道外中十一道街

大光明 有聲電影院 道裏中國九道街 電話六九五二

午後一點開

今天巨片載譽再來

祇有三天百看不厭觀者從速

中國大偵探！陳查禮返國第一大探案！

新業公司精堪大傑作全部有聲偵探驚險恐怖佳片！

新版 珍珠衫

（主演）徐莘園 顧蘭君 顧梅君 劉瓊 尤光照 譚志遠 洪警鈴

（導演）徐欣夫

科學破案

敬請注意 下期公映 上海新片

巴拉斯影院 道裡中國七道街……電話九五一四

●道裡中國七道街●

今天隆重獻映 一點開場

上海藝華出品饒有興趣的偵探巨片

袁美雲·王引·關宏達·王乃東·尤光照主演

完全新版

三〇三大劫案

案情是那樣的神秘·描寫是這樣的周到

偵探是那樣的精細·表演是這樣的動厲

請注意本院下期上海新片！

國泰 有聲大戲院 道外十六道街……電話八九八一

今日公演

▲陳查禮第二部大探案

（新華公司）（有聲對白）（偵探驚險）（考貝新片）

播（音）（台）大血案

徐欣夫（導演）播音台成了殺人慘境！化裝室又爲暗殺機關！

顧梅君 龔秋霞 孫敏 徐莘園 尤光照 白虹 合演

注意本院近期公演 上海新片

有聲大戲院 道外北六道街……電話七八九五

（今日公映）藝華公司 有聲對白 奇情巨片

新隱身術

活屍出現·有身無頭·會說會走

陸露明 關宏達 賀賓 曹娥（合演）

恐怖科學偵探 奇異怪誕驚險

注意本院下期公演 上海新片

平安電影院

道外景陽街

今日上映

完全新版

禍生不測·奇案發生 滿城風雨·疑雲重重

三〇三大（劫案）

藝華公司有聲對白偵探巨片

袁美雲 王引 王乃東 王次龍 關宏達 全體合演

下期公映 武俠巨片 （紅）胡蝶 李麗華主演

明星電影院 今天開演

上下有聲新片 陳查禮大破隱身盜 顧蘭君 徐莘園 主演

大同電影院 今天開演

全部武俠龔秋霞 有聲對白驚險巨片（全新拷貝）

江南小俠 陳娟娟主演

東北大戲院 今日開演

二集 施公案 加演理想中的英雄 烏麗珠 魏鵬飛 主演

亞洲大戲院 【今日開演】

新華公司有聲對白滑稽巨片 三劍客 完全新版……韓蘭根 殷秀岑 劉繼群 合演

下期開演 國華公司歌唱名片（解）語花 周璇演

馬迭爾電影院 今日一點開演

兩大貢獻 美しき爭ひ 人生の馬鹿 愛情社會佳片

中央 早場 小玉紡 郭艷君 小麻紅 鍋碗釣 晚場 笑倩君 小麻紅 楊愛君 頭本 善惡 五義

華樂 早場 張蘭馨 琵琶詞 晚場 笑儂 胡盛岩 李丹朴 全部玉堂春

新舞台 早場 蓉麗娟 曹義斌 李春元 八寶公主 晚場 蓉靈娟 曹藝斌 龍鳳帕

戰情迅報

要聞第三版

日急降下爆擊機隊 猛轟佛特吉德拉母

【里斯本二十一日國通電】據華盛頓來電稱：美陸軍部二十一日發表：日本急降下爆擊機隊，於二十一日，猛轟馬尼拉灣口之佛特吉德拉母云。

哈密士航空母艦艦長 温斯羅上校似已戰死

【里斯本二十一日國通電】據倫敦廿一日來電稱：九日日海軍於錫蘭島近海，擊沉英哈密士號航空母艦一艘，其多數船員，已被救登岸，惟該艦艦長，温斯羅上校，已告失踪，據測或已戰死云。

要請國民支持 拉法爾氏廣播演說

【維西二十日國通電】拉法爾政府主席，二十日午後八時對全國民作廣播演說，闡明政府施政之方針，要求國民支持，其要旨如次：

此次余就任政府主席，頗感責任之重大，余爲克服法蘭西當前之困難，特向國民約定必盡以全力，新政府所負責務極大，故政府不可恢復往昔之情形，爲對人民供給充分之食粮，將盡所有之努力，余自入法蘭西政界以來，始終一貫，認爲德法提攜，始爲歐洲平和之基礎，爲其實現，方從事鬥爭，過去曾以種種誤解屢次離開兩國國民使之對立，則余於凡有之機會，力掃其誤解。又法蘭西須取法蘭西的政策，排除誘致國民對立或妨害祖國和平之外來影響，而保全法蘭西之眞正獨立，裴丹元帥與希特勒總統會談以來，法國殊飽嘗史上未曾有之經驗，其間戰爭擴至全綫，實有新的意義，我等選取對德提攜政策之理由，更有多數之緊要事情，即法國對共產主義進行之大戰爭是也。若萬一蘇聯戰利，則諸君可信赤軍能止於法國國境乎。過去余從未讓步於外部之勢力，故英國對余及余之政策，表示非常憎惡，然無論如何恫嚇，在過去或將來必爲法國之利益而活動，即決定對法提攜政策之際，亦唯憂法蘭西之進途，深信吾人之努力，必獲得 美滿之結 果云。

巴拿馬商船被擊沉

【里斯本廿一日國通電】據華盛頓來電稱：廿一日美海軍部發表，於太平洋沿岸有高揚巴拿馬國旗之中型商船一隻，於航行中遭樞軸國潛水艇之攻擊，而沉沒云。

交換樞軸外交官之輪船 巴西拒絕補給燃料

【布宜諾斯亞利斯廿一日國通電】據里約熱內盧來電稱：德外交官一百零五人及意外交官六十九人，已由馬拉圭搭乘西班牙輪船也斯貝洛號起程，在赴歐途中，於十三日入里約熱內盧港，於二十一日夜解纜，直赴歐洲，祇以該船原不欲於特里尼他德島停泊，擬即駛往西班牙，但爲燃料補給問題，遭巴西國之阻止，以致船期延期，要求各方面予以諒解，詎竟終被石油調查委員會正式拒絕，此時船長覺悟英國官憲或將檢索船員及乘客，始決定開入特里尼他德島，因此後西班牙不能補給燃料油，故該船於此次戰爭中之航行南美，似爲最後云。

日本航空部隊 猛炸毛勒斯比

【里斯本廿二日國通電】彼日空軍累次猛炸，已屬氣息奄奄之毛勒斯比，於二十一日，復又受日本航空部隊之大空襲，據路透通信墨爾鉢恩電稱：日本航空部隊於廿一日，復又空襲毛勒斯比，但損害程度，尚未判明云。

空襲季節迫近 重慶急於防禦工作

【里斯本二十一日國通電】據中央社電稱：重慶當局，以空襲季節業經迫近，故仍照例年辦法，强行人口疏散之策，預定迄於四月末，減少該人口之一半，今重慶公設或私設之防空壕約計一千三百多處，重慶市當局，因過去三年間備受猛炸，以及去夏防空壕發生窒息慘禍，尤頗爲膽怯，是以渝府復又投資三百萬元，急於市內及郊外，另建築新防空壕云。

日空軍轟炸玉山・麗水

【里斯本廿二日國通電】據合衆社重慶電訊稱，日本航空部隊，於廿一日猛炸浙贛綫之要衝玉山，浙江省中央部之麗水，及湖南省之株州等處，其飛行場及軍事施設，均受巨彈之洗禮云。

「寫眞說明」入塞布政廳之菲島南部皇軍

雲後有光亮照耀吾人 但光亮乃日本之旭日 ＝邱吉爾如此之信心＝

【海通社航訊】本年一月二十九日，英首相邱吉爾在下院發起對戰局之辯論，當時太平洋之英國牢不可破之要塞新嘉坡，尚在英軍手中，但局勢已極惡劣，而邱吉爾亦知之，但邱氏有其本人之邏輯，彼曾言曰：「余不詭辯，余不推諉，余亦未作任何諾言，有如此時之堅强者，余對未來不敢下何種預言，余所能供獻者，爲余固有之血，勞，淚，汗，余曾見雲後有亮光照耀吾人之前程，故余敢要求下院通過信任案」此即邱吉爾主持英國戰事之驚人方法，每一挫折，使彼愈覺興奮，每次戰敗，使彼對於幻想之最後勝利之信心益强，自邱氏此次演說以來，新嘉坡，荷印，及仰光相繼淪陷不久緬甸及澳洲之全部，似亦不能免，屆時，邱氏將再作演說，其信心亦將比一月二十九日，更爲堅强，彼於獲得信任票之後，太平洋之根據地，先後一一失陷由此証明無人能比邱氏更能爲英國作失敗之戰，邱氏眞人傑矣，或則邱氏之信心，誠能隨每次失敗而增强，奈英人之感覺不同何，而且由軍事專家之眼光觀之，戰敗實不能由連綿不斷之失事而獲勝，邱氏於一月間稱：「余曾見雲後有亮光照耀吾人之前途」。此實邱氏與英人之不幸，因該片雲後之光亮，即日本之旭日也。太平洋之戰事，已使聯盟國消耗二十五萬人，英，衛印向日軍投降之荷蘭軍隊，數約十萬人，及其所有之軍械，此項軍械爲防守澳洲之工具今恐將用以進攻澳洲矣。聯軍兵員與軍火，損失之浩大，使聯軍之作戰業已絕望，馬來並及荷印之原料損失，不久英美等將感覺其痛苦，如橡皮及錫，更爲軍火工業所急需，英美所以相信能獲最後之勝利者，乃因其假定聯軍能保有荷印及馬來亞之油，橡皮及錫，日本之此種給養將涸竭，如今局勢適得其反，日本已盡得所需且有餘，英美則一無所有。但一旦倫敦之汽車因無油而停駛之時，邱吉爾之信心，勢將益堅，迨英軍火廠出產受限制之時，邱氏勢將放

罪狀集於一身 邱吉爾失算之代價

【海通社航訊】英國之慘敗，無論如何加以偵查，結果罪狀莫不集於邱吉爾身上，英國在太平洋之慘敗，邱氏之罪也。邱氏任首相之偉大計畫，爲使美國牽入英國之戰，使美對德作戰，同時美國總統羅斯福亦力助之，邱氏發現不能使美國在大西洋及歐洲之前門參戰之時，乃使美國太平洋之後門參戰，倘日乃於去年八月宣稱，倘日美發生戰爭，英國決援助美國云。倘邱氏所期望美國者，能得實現，則邱氏操勝利之左劵矣。邱氏相信美海長諾克斯所言，美之宣傳機關，亦盛傳云。但邱氏之失敗，亦即在此渠信英艦須在太平洋作戰，太平洋戰事，將由美國獨力負之，在閃電勝利之後，美國將參加歐洲之戰，於是邱氏乃不顧英海軍部之抗議，遣派「威爾斯親王」號，及「却敵」號二戰鬪艦至新嘉坡，但日軍在七十二小時之內，將邱氏之美夢擊成泡影，而沉艦之灰燼中，復爛起夢魔，不時侵擾邱氏，美國之太平洋艦隊，從未離開珍珠港，此爲邱氏所夢想不到者，因此美之參戰，非爲英國之利，轉成爲英國之負担，邱氏承認英國不能單獨在太平洋作戰，此即英國潰敗如是迅速之原因也。同時德意復向美宣戰，使美大西洋艦隊不能他移，美對英之軍火供給，從此亦幾等於零，一因美國自身需要之，二因無足量之船位可供運輸，凡此一切，均邱氏失算所敗，邱氏至今尚不信戰勝之唯一方法爲自力作戰，渠以爲猶太國將爲英作戰，結果喪失歐洲，渠以爲美國將爲英作戰，結果喪失太平洋之屬地，此正吾人所難了解者云。

英蘇瓜分伊朗問題

【海通社航訊】邇來蘇聯塔斯社，對于英蘇兩國在伊朗發生意見一事，發表之否認，殊不足以安定輿情，反而證明伊朗被佔區域之種種困難問題，蓋英蘇兩國，在伊朗之利益，自始即互相矛盾，而蘇聯對于伊朗之煤油及其海港，在英蘇同意劃定之界線外，早具覬覦之念，以蘇軍可知之，猶欲擴大其佔領區，即科地斯丹人，擬建立科地斯丹共和國，使成爲蘇聯之一部份，此事業已逐顯明，惟科地斯丹人雖散居於伊朗，伊拉克，土耳其，及敘利亞，但亦不能妨碍蘇聯之計劃，由此可知蘇聯政治野心之一般矣。英蘇兩國對於伊朗問題所發生之緊張標及困難，在目前似無解決希望，因美國對於英蘇瓜分伊朗之事，並不同情英國，故此嚮應蘇聯之要求，英國北在伊朗及伊拉克之煤油利益，爲一重大威脅，故深爲不安，但美國則願見該油田，落於蘇聯之手中。英國在伊拉克及敘利亞均有重大利益，倘任蘇聯擴展領土，其勢力範圍，大有被侵犯之虞故英國頗不願蘇聯在科地斯丹人所居之區域中伸展其勢力也。土耳其國內，亦有科地斯丹人八十萬，故對於此種局勢之進展，亦深爲憂慮，而土耳其對於英蘇之糾紛，或將一變其態度，亦未可知也。

擊墜英機十一架 德軍發表戰況

【柏林二十一日國通電】德軍司令部二十一日發表：

△東部戰線 一，德軍除北部地區佔領外，並獲得敵軍用品頗多。

△北部地中海戰線 一，德意有力戰鬪機編隊，以馬爾他島之軍事施設地及海軍基地爲目標，施行返復轟炸，與以莫大之損害。一，德戰鬥機於馬爾他島北端，擊墜英機十一架。

△英本土 一，德爆擊隊於二十日猛轟英南岸之鐵道施設云。

印度國民會議派首腦 尼爾氏表明防衛印度之見解

【里斯本二十一日國通電】英印會談，終至決裂，因而印度領袖，今後之動向，頗堪注目，據新德里來電稱：印度國民會議派首腦尼爾氏，二十一日，於會見記者時，曾對印度之防衛問題，並將編成印度市民軍之意，其表明如左：印度國民會議派之目的，係爲將百萬之印度市民編成市民軍，然後將此等市民軍，配置於全印度，藉爲防禦印度，則必統一印度各州之市民，以相協力不可，設若印度與英協力，則印度必蒙更大之威脅，是則關於國防要事，印度當與英協力云。

光輝於歷史

淋疾 最高級化學療法

方今之世 醫學發達 而新藥續出 遂宛若雨後春筍 盛則盛矣 然徒使患者於取捨去就 茫然不知所從 此種現象 殊非大衆之福利也

「脫爾沼淋」片 以獨立鶏群之勢 久爲淋界所景仰 自發售以來 所經救癒之人 難以數計 其超越的殺菌 消毒 鎮痛三大作用 蓋已達於治淋藥之最高理想 故淋疾則「脫爾沼淋」之呼聲 早已廣聞於中外矣

【包裝】 20片 100片 500片

發賣 塩野義商店 大阪市東區道修町三丁目

塩野義藥品株式會社 奉天市敷島區協和街

ST—X3

塩野牌 脫爾沼淋片

紙類直輸出入商 合資會社 萩原商店 哈爾濱市石頭道街一二七 哈代表電話番號二三二五 支店 齊齊哈爾，佳木斯，海拉爾，牡丹江，

無綫電 修理 經售 定做

無綫電收音機 大小俱備

宏波無綫電社 道裡南市場北門外一二六號

淨面藥膏 齊司多靈

主治皮粗紋縐汗疱粉刺血瘡癢癬膚黑面暗春斑

夏疹潤面整顏除斑去疹化裝新藥

功效潤膚嫩顏較雪花膏力強效速除斑點脫比油

藥膏性厚愈切

風行全球男女適用化裝良藥老幼咸宜

醫師化驗不含鉛質不浮白粉不結油膩

批發零售 均所歡迎

中央大藥房 哈爾濱石頭道一〇九 電話二二九五二

當日止咳 益肺丸

此藥屢試屢驗專治男女，一切肺病咳嗽，青年咳嗽，勞傷咳嗽，努咳，痰喘咳嗽深夜嗆咳，或新咳，久咳，干咳，痰咳，火咳，寒咳，肺虛肺嘆炎，氣虛哮喘，肺結核，痰中帶血，大口吐血，胸脅疼痛，咳成癆夜不成寐，動作無力，心神慌，日輕夜重，飲食無味，自汗盜汗，午後骨蒸，聲音低啞，口干，喉痛，或早年作根，每遇寒冷即犯者，久重症，耐心服之皆可治癒，誠當日止咳，養肺理氣化痰平喘之良藥也，每盒一元，半打五圓，一打十圓，久咳肺病半打及一打全癒，外埠函購郵費不收，藥款先匯，務須掛號。

補血强精丸

此藥係三世家傳秘方，又是腎病之良藥，專治遺精，房事早洩，精神萎靡，性趣缺乏，思想過度，腎寒精滑，房勞過度，身體虛弱，夜不安眠，恍惚，頭暈眼花，動作氣喘，四肢無力，腰腿疼痛，形容枯瘦，五勞七傷，惡夢盜汗，腎囊潮濕，常出涼汗，腎子寒涼，青年早婚，諸虛百損，均有效，腦力善忘，虛勞痰喘，凡屬腎虧各症，無論新久，一服此藥，快美，强壯身體，「功能」補腎安神，補血生精，扶陽固本，大補元氣，健腦益神，不寒不熱，四季可服之藥也，患者服用，便知功效不虛謬矣，每盒一元五角，半打七元五角，一打十五元，外埠函購，藥資先匯，務須掛號。

總發行 奉天城內大南裏大街門路東 新大陸藥房 各埠藥房均有代售

醫師 牙信斯基

▲備有：德國最新式超短波電療機器及愛克司光機等

◎專門 皮膚科 內科 花柳科

▲診時：午前十一時至午後一時 午後六時至八時

哈爾濱道裏外國七道街一三號（電話三七七五號）

新華樓飯店

屋內刷新 包辦酒席 喜壽宴會 隨意便酌 禮堂寬闊 招待殷勤

道裏新城大街 電話二一九九四・五八三

弘善醫院

內科，外科，皮膚花柳科，專門醫師診療，備設病室 隨意住院

信用電話六九八四番 哈爾濱道外正陽北五道街路東

禮品 代理批發

電・刻・銀・盾・

高尚美觀 人人歡迎

銀盾銀像銀瓶銀獎銀杯銀鼎

本店道裡中央大街二一六號

優勝獎品 一概俱全

濱江道外景陽街 福祿壽公司 電話二七〇〇番

要有爲難事快問宋亞知？

不但保險神卦靈驗無比就是「神竹問事」

濱江全省獨一無二處，無論在何處算不准了，問不靈啦，可以去問問，尋人失物病人生死這三宗大事最有特別的把握，君有何等萬難大事當面解決，要有不信者將自已的生年月日時忘了或是未忘請來驗便考查。

△時間：早九時起晚五時止 △價目：算卦一元，神竹問事二元

地址道裏新城東七道街路南十號院內樓上 宋亞知卦館電話二一〇七七

婦人百病最纏綿 服藥無效莫心煩

單方一味勝名醫 解君憂愁一旦間

婦女病下治良藥加料理經球

普通人多以爲帶藥有痛苦不方便不樂用皆因不知詳情或被劣藥所害之故此藥性最和平担保毫無痛苦效力偉大用過者無不稱揚眞能起死救危靈驗如神較其他治法確實勝多多凡婦女百病如：

下寒腹痛赤白帶下經血不調久不受孕各色雜症

用之輕者一盒重則兩盒即可全愈帶藥三天必下黃白穢物是病下之證如無負責退錢 ▲定價每盒二粒用十四天三元二角 ▼（如腹有積塊不時疼痛乃係血瘀之症可用敝藥房消積靈）

天津閻氏製藥所出品 函購加郵說明

哈爾濱道外桃花巷路北中間樓上 閻氏藥房經售

強化鴉片斷禁取締陣容
決設置專務取締員
濱江省下派遣七名業已來哈
以期斷禁使命早日完成

濱江省民生廳，爲期鴉片麻藥斷禁政策，早日完成，依據中央禁煙總局之宣旨，爲強化斷禁取締之陣容。前於上年，曾經將禁烟行政職員之一部，予以司法警察權。嗣以各該員等，事務紛繁，對於取締事項，似有未能澈底，所以近由中央禁煙總局，向全國派遣三百六十六名專務取締員，濱江省爲七名，遴選素有搜查經驗者之警察官爲專務取締員，對濱江省派遣者，業已分別着哈，於最近期間，即可開始活動，對於密輸密賣，以及不正吸食，嚴加取締，以期斷禁使命早日完成，而謀國民體位之向上云。

市聯會議明日揭幕
提出上程議案共爲十四件

定於二十五日開催之興贊哈爾濱市之聯合協議會，其上程議案十四件，【內含白系俄人追加提出者二件】，由提案分會，行提案理由，並辦法之說明，於本年度協議會構成上，開拓一新生面地域分會代表協議員，占三十七名，此十四件議案中，係由日滿俄各區代表議員提出，關於此興味深厚之市聯，會展開七十萬市民之建情。茲將該校十四件議案誌之如次：

△第一部第一號，關於國民教育普及徹底之件，王學伯【傅家區】。
△第一部第二號，關於在大東亞戰爭下協和運動強化徹底之件，千田富治【埠頭區】。
△第一部第三號，關於市民館建設之件，張維屏【埠頭區】。
△第一部第四號，關於衛生保健之件，蕭星三【傅家區】。
△第二部第一號，關於區制強化之件王公度【南崗區】。
△第三部第一號，關於交通緩和之件，蕭子馨【顧鄉區】。
△第三部第二號，關於義勇奉公隊警備強化之件，李恩溥【馬家區】。
△第四部第一號，關於出荷促進穀價提高之件，徐業林【香坊區】。
△第四部第二號，關於物資配給合理化之件，范丕永【新陽區】。
△第四部第三號，關於粮穀出荷法改善之件，鄭緊新【太平區】。
△第四部第四號，關於低物價政策徹底遂行之件，山田榮太郎【馬家區】，姚佩琳【傅家區】。
△第四部第五號，關於勞働者供出之件，神戶彌重【南崗區】。
△追加第一號，關於官廳公示事項徹底之件，白系俄人。
△追加第二號，關於適正間代（即房租）設定之件，白系俄人。

大會日程業已決定

協和會康德九年度哈爾濱聯合協議會，已定期於本月二十五日起，至二十八日止，亘四日間，假道裡第二國民高等學校禮堂開催。茲將預定之日程，誌之如左：

△第一日【四月二十五日午前八時半開始】
【一】開會式：一，開會之辭【市本部事務官】。二，向日滿兩國旗敬禮。三，日滿兩國歌合唱。四，國本奠定詔書捧讀【市本部長，副本部長】。五，關於時局詔書捧讀【市本部長副本部長】。六，協和會勅語捧讀【市本部長副本部長】七，宮城遙拜。八，宮廷遙拜。九，對護國英靈默禱。十，市本部長訓辭。一，省本部長訓辭。十二，來賓代表祝辭。十三，閉式之辭【市本部事務長】休息撮影。
【二】議事：一，議事開始宣言【市本部事務長】。二，假議長着席【市本部長】。三，代表氏名點呼【市本部長】。四，任命議長副議長書記長，書記【市本部長】。五，議長副議長，書記長致辭。六，議長着席。七，任命各部委員會委員，甲，感謝文起草委員，乙，宣誓文起草委員。八，前年度市聯決議事項處理報告。九，本年度運動方針書說計劃說明【市本部長】，晝食【休息】。十，時局關係講演。十一，主要機關施政方針說明，甲，市公署【警察局】十二，宣誓文起草委員會經過報告【委員長，副委員長】。十三，宣誓。十四，感謝文起草委員會經過報告【委員長副委員長】。十五，議案整理經過報告【事務長】。十六。議案審議【第一部】。
△第二日【四月二十六日午前九時開始】：一，向日滿國旗敬禮。二，議案審議【第一部第二部】。三，向日滿國旗敬禮【第二日之日程終了】。
△第三日【四月二十七日午前九時開始】：一，向日滿國旗敬禮。二，議案審議續行，第三部第四部議案。三，向日滿國旗敬禮【第三日之日程終了】。
△第四日【四月二十八日午前九時開始】：一，向日滿國旗敬禮。二，第四部議案審議。三，分科委員會經過報告。四，議案協議結果報告【議長】。五，省聯代表選定【副議長】。六，議長致辭休息
【三】，閉會式：一，閉會之辭【市本部事務長】。二，參加証授予【省本部長】三，所感發表【省本部長】。四，市本部長致辭。五，萬歲三唱。六，閉式宣言。七，解散。

靖國神社臨時大祭
協和會主催舉行遙拜式典

明日【二十五日】爲靖國神社臨時大祭之期，協和會市本部，爲期莊重其式典計，特於日昨，具函通知市內各協和分會，各職場地域分會，決定於是日午前九時四十分，齊集於南崗神社境內，而於十時舉行隆重遙拜式，並希市內各市民，隨時至神社參拜云。

喚起市民共同努力
向健康都市生活邁進
由五月三日開始實施清潔法

伴隨着春暖，發疹窒扶斯逐呈猖獗之勢，所發生之患者，有高出昨年數目之勢。故關於本年度春季淸潔法之實施，於市民之保健上，頗持着重大意義。市當局與警察局協力之下，當徹底淸潔法實施之際，行徹底之檢查。考於疹窒扶斯之媒介體，係虱，蚤等物，故極力喚起市民之防疫觀念，而勵行淸潔法，共同向健康都市生活上邁進。茲將本年度淸潔法實施之日程，列之如左：

▲道裡署：自五月三日至同八日
▲南崗署：自五月八日至同十四日
▲道外署：自五月十七日至同二十二日
▲松花署：自五月二十二日至同二十五日
▲顧鄉署：自五月二十二日至同二十五日
▲香坊署：自五月二十二日至同二十九日

昂揚軍事思想
軍人家族遺族懇談會
三十日於三江會館開催

爲昂揚軍事思想，以徹底達成壯丁護國之堅決意志，而鞏固我國之國防。今次軍人後援會，特定於本月三十日午後一時，假座道外六道街，三江會館內，以昂揚軍事思想及慰安軍人家族之遺族爲目的，而開催懇談會，以期被援護之家族，於精神上，得有所慰藉。同時並預定於來月五日午后一時，仍以同樣之趣旨，而假座道裡田地街商工公會，再舉行一次懇談會云

皮革加工業調查
昨假商會開說明會
對將來配給使其圓滑

爲期皮革統制之一元化，而乃有新京，奉天，哈爾濱三大都市聯合，而有皮革聯合會之誕生。今後對於皮鞋，靴，加工業者，皮箱，皮包，以及馬具，靴鞋等用之皮革，完全加以統制，配給。本市商工公會，爲謀市內各業者，將來之繼續營業前途計，乃決定加以事先之調查，以期將來配給之圓滑。乃於日昨午前十時，由該會指導科召集上記各組合之組合員，及關係加工業之非組合員，開催說明會，各業者於接得通知後，因甚於將來各自之生活存問題，故屆時出席者，達五百餘人，當時首由指導科岡崎科長，對於所以調查之事件，加以報告，以期有靠一之印象。繼之，則由滿洲靴加工業組合朱理事長致詞，最後則請科賀書記說明是項調查表填寫之方法，及其目的，並希各業者，勿論其爲組合員，抑非組合員，全體均須於本月末以前，將該表詳細填寫淸楚，具實提出，以便整理，以期早日呈報於興農部，以作今國配給之準備，而早日實現云。

家計調查員講習會
今日在省公署開催

濱江省公署爲對於給料生活者之生計狀態調查，而把握解決社會諸問題，特依中央政府之意旨，定期於本年五月一日起，至來年四月末日止，實施家計調查。關於家計記入者之募集，業已決定爲日系官公吏九十名，會社員八十七名，計一百七十七名。滿系官公吏一百二十名，會社員九十八名，計二百一十五名。同時委囑家計調查員二十六名，以便對於記入者，加以指導，以期萬全正確，而無遺憾。對於調查員，定期於本日【二十四日】午前十時起，假省長官房大會議室，開催講習會。同時對各調查員加以任命，然後再定期於二十五日午前十時，假商工公會會議室，召開日系記入者懇談會。二十六日十時起，召開滿系記入者懇談會，爲參加以上各會議，中央國務院總務廳統計處資料科長，南海事務官，及張屬官等一行來哈出席。茲將任命之家計調查員之氏名，誌之如左：

哈爾濱電信電話株式會社，松下武文，丁曜錫。哈爾濱生活必需品株式會社，今辻米吉。哈爾濱酒[illegible]局，坂井一夫。哈爾濱交通株式會社，小原洪禪（劉鴻義，霍同仁。國際運輸株式會社哈爾濱支店，本邢英博，劉忠義。哈爾濱市公署，伊藤博一，王鴻儒，陳福寶，久見瀨孫之助，韓大椿，王志傑，瑪魯開洛夫，安道寒烏依氣，斯消牙敖夫。日本學校組合，佐野健三。濱江省公署，西谷德治，夏長青，大門秀雄，李逢春。哈爾濱工業大學，久松春三。康德製粉株式會社，岩越次郎。白系露人事務局，拉雷期西。

省署經濟保安科
飯島科長着任致詞
力圖省民生活消費明朗化

由於二月一日，由省分科之規定，於省警務廳創設經濟保安科，共初代科長，爲東安省警務科長飯島武光警正，該氏已經來哈，日昨至各廳科致蒞任之禮，而發表抱負如左：得各方面之指導而任初代經濟保安科長之重責，感到於管內經濟保安行政之重要，對象即在傅家甸，故欲想實施，徹底，須先把握此實態。更當此決戰下，對物資統制，勢非有所澈底强化不可。總之，當於此大東亞新秩序建設途上，力圖省民消費生活之明朗化云。

來哈觀光者絡繹於途
奉師生·五常生

爲增加該校生徒之見聞，特乘此春光明媚之際，由該校生徒四十三名，組成南滿修學旅行團，該一行特定於月之廿八日，自五常來哈，二十九日離哈，然後去大連及南滿各都市見學云。
二，奉天師道學校本科生徒五十名，及該校設訓練部生徒二十名，特組成修學旅行團，定於五月九日，由新京來哈，預定在哈二日，除學校見學外，並在市內各名勝觀光，定十一日離哈去大連云。

公立醫院長
五月一日起在省署會議

濱江省民生廳，爲期担當省民健康之市縣旗公立醫院，以及康生院之業務日益向上起見，特定期於五月一二兩日，假省長官房大會議室召開管下市縣旗公立醫院長及康生院長連席會議。昨曾通知各該院長等，屆時來哈出席。其會序預定爲首席，向日滿國旗敬禮，對建國殉職英靈默禱，開會之辭，省長訓示，民生廳訓示，保健科長致辭，指示事項，注意事項，對於質疑要望事項之回答，懇談，閉會之辭等各項行事云。

一面坡·五常
兩國高校舍
將舉行地鎮祭

濱江省教育當局，對於管下五常縣及一面坡兩國民高等學校，極力加以擴充，以對該兩校校舍，從新建築。一面坡國高校舍新建築地鎮祭，定於本月二十六日舉行，五常縣國高校舍新築地鎮祭，定於本月二十七日舉行，省方屆時由永坂參事官，前往出席，以襄盛典云。

乘客酒醉
多予票欵
車掌不昧送署

交通會社電車掌四十三號楊春生，年二十三歲，奉天人，現住馬家溝文明街，電車掌宿舍。伊於日前午後八時許，搭乘三百零一號電車，在第二線勤務中，行抵大直街西端，曲線街停車場時，於降車之際時，有日系乘客一名，因飲酒較多，強予該車掌國幣十元。該車掌堅不肯受，而該乘客於該車蠕動進行中，由窗口拋進車內。全是，車掌無奈，即將前情報告監督，當將該乘客之國幣十元，送交南崗署保安系，按拘留處置云。

慶祝滿洲建國十週年
募集日滿少年作品
在日滿開催展覽會

濱江省教育會，茲奉中央滿洲帝國教育會令，協同慶祝滿洲建國十週年，於日滿兩國都，開催日滿初中等學生作品展覽會，制定要綱，茲特誌左：

一，趣旨：適逢滿洲帝國建國十週年之佳辰，爲協立大東亞共榮圈，已指日可待。日滿少年國民，不勝歡悅。爲實現親善提携之目的，由日滿兩國少年國民之中，募集習字及圖畫，選擇優秀作品，於兩國首都，開催大展覽會。
二，主催：滿洲帝國教育會，大日本雄辯會講談社。
三，募集作品：【圖畫】一，普通用紙或布，及其他特別用紙均可。二，鉛筆畫，毛筆畫，著色畫，臘筆畫，水彩畫，印畫，貼畫，圖案等。三，題材自由【習字】一，普遍使用之日本紙，或適當之紙張。二，書法，縱橫自由，文字，以漢字或日本字母均可。三，字體自由。四，不用表裝。五，用語，以日滿親善，慶祝建國及大東亞建設等意義爲限。
四，滿洲國內募集地域：新京，哈爾濱，吉林，安東，錦州，齊齊哈爾，延吉，牡丹江等九都市。
五，應募者之資格：國民學校，國民優級學校，國民義塾之男女兒童，中等學校，二年以下之學生。
六，受信者：新京特別市中央通滿洲帝國教育會。
七，截止日期：康德九年四月三十日。
八，表彰：有滿洲建國十週年慶祝會總裁【內閣總理大臣東條英機閣下】，建國十周年祝典中央委員長【國務總理大臣張景惠閣下】，文部大臣，厚生部大臣等賞品。
九，發表：於大日本雄辯會講談社出版七月號之幼年俱樂部，少年俱樂部，少女俱樂部發表云。
十，展覽會：日本【東京】，七月中開催，滿洲國【新京】九月中開催。
十一，表彰式：於東京展覽會開催中舉行之入選者，四名參列。

大東亞建設博覽會
商工會準備展品中

值此大東亞戰爭，節節勝利，英美將行消滅之際，爲慶祝建國十週年，聖業完成，及大東亞共榮圈建設之完遂，同時更爲強調日滿兩國不可分之關係，充分表現日滿國民之一體，而喚起國民之奮起計。今次乃由縣保側主催之下，預定於本年之佳期，舉辦滿洲建國十週年大東亞建設大博覽會。共開會之日期，已決定於自本年八月十日起始，至九月三十日爲止，亘五十二日之期間開催之。爲期是項博覽會之收得圓滿成果，及完成所期之目的，而與無遺憾起見，業已組成委員會，開始籌備之。其委員長明由國務總理大臣張景惠閣下担當之，並關於博覽會之出品及應援之方法，均有協議之必要，故於本十九日，假新京於全滿各地商工公會，及各都市代表齊集之下，而舉行懇談會。共協議之重點，則置重於各部門，各地方之出品，及各地後援之方法。本市商工公會，特由該會指導科鈴木副科長出席與會，日昨該氏業已攜定案歸來。據該氏對記者談，值此非常時局之下，爲欲充分表現大東亞共榮圈之確立，及日滿華三國援助之精神，及慶祝我國建國十週年之聖業，而豫算七十萬元，而要開大東亞建設博覽會，該會之出品，加以展覽外，共他親邦之日本，台灣，北支，以外之蒙疆，及南洋各地，均將有相當之出品，而展覽之會場，已選定爲新京市內之大同公園及白山公園。而本市之出品則預定將來與新京，奉天三都市，共同在該會之特設館中展覽之，以期表現北滿軍鎮哈爾濱市之特殊風光。唯將來以何項出品與會，現尚未正式決定，開於日內即將開催書次協議會，加以詳細之研究而計劃之。唯本市於想像中當有相當之出品與會，以表示慶祝之意，而爲大會發揮其光輝云。

造林
涵養綠化思想
普及愛護觀念
向青少年團募集作品

基於建國十周年紀念林徵成奉仕，而施行作品募集，茲將其募集規程誌之於左：

一，作文題目：隨意命題，但須根據當國十周年紀念林之造成，基於植樹奉仕之精神，以涵養綠化思想，並森林愛護觀念。
二，應募條件：(一)應募資格，限於市內協和青少年團員，體驗建國十周年紀念林之植樹者。(二)應募作文，一人一篇，須於稿內上記清題名，學校名，學年及姓名。(三)應募用紙，依日滿俄系別，以日滿俄語記入，文體不限。(四)應募枚數，限四字以內，原稿用紙三枚，以日滿俄文爲基準。
三，審查規定：(一)第一次審查，於各學校長選出五篇以內，於截止以前，送交市公署官房庶務科弘報股。(二)第二次審查於市公署決定之審查委員，選出日滿俄各系，一等一篇，二等二篇，佳作五篇以內。
四，發表並授賞以其他：(一)入選者氏名，除通知本人外，更在市內各新聞紙揭載。(二)入選作品，除在市公署各新聞紙揭載外，更由無線電放送。(三)對一等當選者，授與二十元左右之圖書或物品，二等當選者，授與十元左右之圖書或物品，佳作入選者，授呈三元左右之物品，此外更授給賞狀。(四)入選作發表後，預定編輯「建國十周年紀念林」冊本。

放送節目

九年四月廿四日星期五
六·五五　開始音樂：國歌，建國體操，唱片(新)
六·三〇　初等日本語講座(連)
六·五〇　報　時【新】
七·〇一　新聞，建國體操
清晨音樂(新)
▲國樂：一，十面埋伏。二，青蓮樂府。三，鷓鴣飛。四，傍粧台。五，晚來香舞。六，彩雲追月。
一一·三〇　經濟市況(奉哈)
一一·五五　報時(新)
午　後
〇·〇一　奉派大【奉】回盃記【三】
〇·三〇　新　聞(新)
一·一〇　經濟市況(奉哈)
三·三〇　學校放送(新)
一，講話：全國優良兒童審查講評
二，文教通信
四·〇〇　新聞，告知【新】
四·三〇　經濟市況(奉哈)
五·三〇　唱　片(新)
一，相聲：一，賣估衣。二，學四省話。
二，奉派大鼓：一，金定觀星。二，寶玉哭黛玉。三，憶眞妃。
六·〇〇　兒童時間(新)
兒童劇：小藝術家
六·一〇　兒童新聞(新)
六·三〇　中等日本語講座(新)
六·五〇　生活須知，唱片(新)
六·五五　報　時(新)
七·〇一　新聞告知(新)
繼續新聞，告知，夜間節目預告，唱片(哈)。
七·三〇　建國讀本【一四】(新)
七·四〇　舊　劇(奉)　轅門斬子
八·三〇　新　聞(新)
八·五〇　新聞解說(新)
九·〇〇　管絃樂【連】
一，雨打芭蕉。二，默想。三，電影主題歌。四，黃昏。
九·三〇　評　詞(奉)　五女七貞【一六】
九·五五　報　時(新)
一〇·〇一　新　聞(新)
繼續新聞告知，明日節目預告，唱片(哈)
一〇·三〇　歌　曲(奉)
一，實槍餅。二，天上人間。三，愛境情途。四，春之舞曲。五，夜半歌聲。六，秋詞。七，滿園春色。八，五芳齋。

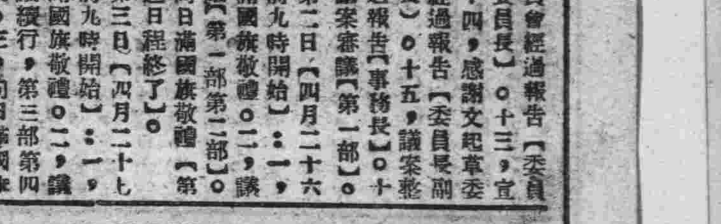

禁止轉載　哈爾濱四十年廻顧史　選於民國六年九月之舊報

本埠新聞
江省風潮平定

民六八月三十日江省軍隊，又有調動，將經各方調停，已和平了結，商民照常安堵，惟許蘭洲師長，日內即須晉京，就將軍府參軍之職，張奎武亦業經明令投爲團長，令其約束江省軍軍，以保無虞，故江省風潮，又底於平定矣

又禁止運貨入俄

自俄京專來命令云自本月二十八號起，又停止運貨入俄，惟經過滿洲里站之籽種豆子大豆馬鈴薯大米掛麵麥粉麵條，青菜等物，均得運入，而在民六九月十四號前，所呈交之貨，亦可放行云。

歡送吉局會審員

本埠吉林交涉局會審員王善甫君，奉李道尹調充一面坡分局專員，中東鐵路會審處於民六八月十四日，在會審公堂，公致頌詞，爲臨別紀念，略謂王君夙諳法文，熟悉歐洲情形，且案中遇有貧苦之人，不時捐廉資助，華民亦非常感戴，誠爲法官中，不可多得者，並祝王君前程遠大，祝畢咸把杯爲王壽，交誼之親密，於此可見一斑。

長春交通銀行改組

長春交通銀行，奉總管理處命令，於民六九月一日改爲東三省交通支行，凡東省境內，所有交通銀行分所，均歸管理，派陳公孟王全士爲正副行長，已令行本埠支行知照矣。

聯和請任師長

黑龍江陸軍第一師長許蘭洲，業經調任將軍府參軍，所遺師長一席，中央尚未簡員，聞江省公民會請定，以英旅長維持中央威信，保衛地方安寧，始終服從如一，誠爲江省之福星，國家之柱石，公請中央，任英爲師長云。

貸款利率大漲

自民六八月以來，哈市間金融，仍復戒迫，惟值秋成之初，各商皆亟欲收買粮石，紛紛向各處貸款，是以日來利率大增，有增至四分以上者云。

濱江縣署之工程

東四家子，新修之濱江縣公署，內部工程，業已告竣，刻正在四圍修築寨牆，不日工竣，即行遷入云

魯布又落價矣

自民六八月以來，魯布跌落，日甚一日，上海滙水，每現銀百兩，漲至六百五十魯布，每大洋百元，漲至四百三十魯布云。

粮價無定之原因

民六八月二十日以來，粮市豆麥價値，忽然跌落，追至三十日，又復增漲，據知其間原因者談，日前所以跌落之故，保衛市間，又一補論言云。

【以上選於民國六年九月四日之舊報】

新城工程師事務所
辦理　土木建築設計製圖鑑定監督委託許可
時間　午前九時至午后四時　午后六時至八時
地址　道裡新城大街一四七號（中國五道街）
電話　五二一五九番

聲明作廢
敬啓者敝號在本埠中國銀行存有往來存款所留印鑑經理人張竹亭印方形圖章因不愼遺失除向該行掛失並另行換新章外特此登報聲明作廢
哈爾濱道外天長號啓

遺失圖章聲明作廢
鄙人劉長棻在道外中國銀行存有特種活期存款所留印鑑方形圖章不愼遺失除向該行聲明並另換新印鑑外特此登報聲明作廢

奉告
敬啓者家主馮廣友中將因公積勞逝世於濟南刻靈柩已到哈謹訂於國曆四月二十四日開弔二十五日候奠修經二十六日午時發引南崗極樂寺公墓深恐遠近親友未能週知謹此登報奉聞
號房　孫自新　謹稟
通信處　哈爾濱道裡炮隊街四五號

△請看介紹數學名家
尹先生非同別者眞有經驗實學斷法另有寄功星命之佑果能指定方針破除迷途已往未來語語不空句句應驗告不愧特號靈仙請君欲問前途請去一問方知不謬
▲介紹人　胡潤澤　郭燦唐
▲哈市道外富錦頭道街王麻子對過
尹靈仙卦館

道外中七道街
哈爾濱簿記傳習所
本所創設九年續招第八十四期男女新生，每月一日開課
▲並以八年之經驗故自九年度起添招特殊
函授班
與面學相同隨時入學簡章附郵票即寄

朗軒醫院
皮膚科　花柳科　外科專門
道裡中國十一道街
院長南滿醫學士　梁華堂朗軒

醫士　施米德樂
專門　淋病　皮膚　花柳
（聘有滿人譯講）
備有各式電療及愛克司機
診療時間：上午九點至十二點　下午四點至七點
道裡中國十道街四三號

首善醫院
愛克斯光照像
透視治療
院址南崗龍江街北頭
電話：七六〇五

滿鉄承認囑託醫院
大陸醫院
內外花柳各科產科婦人科皆有專門醫師担任注射預防香磁藥針住院
院址道外景陽街平安電影院對過
電話八七一三號

育嬰寶
羚羊清毒散
保肺素
復草補丸
韓兒康
婦女月紅丸
舒肝靈

大東亞共榮圈

戰時國民常識問答

民族運動民族自決主義是甚麼？

問：民族運動，及民族自決主義，大意是什麼，請簡予解釋。（敦化祖正中問）

答：茲將此兩項質問分誌如左，

△民族運動

民族運動，例如印度民族，迄今在英國的支配之下，因印度民族，感覺受英國的壓迫之苦，所以特起民族（印度人）的運動，行種種擺脫手段，欲脫除英國的支配，這叫作民族運動，他們不但現在如此，以前在印度志士領導之下，曾未斷此舉，不惟印度人，即以前（或者現在）如『巴爾幹』『歐羅巴』『阿弗利加』交錯着民族運動，

△民族自決主義

同一的民族，對民族自身進退，由自己取決，此謂之『民族自決主義』例如從來印度，始終受英國民族支配，所謂血向來濃於水，不問會議派，回教派，終都是印度人，結果願同一民族結合一起，絕對反抗英國之巧言分散印民勢力，高喊印人自由，斷然依印度民族的自決，而確立印人進退，此即民族自決主義之例也，

國兵生活現地報告

國通特派員 王洪渾 李蓮文

啊！原來是築瀨部隊

由坂本副之引導，一行抵校後，當即於本部隊長室，會見國軍育成恩人，久聞大名之築瀨部隊長，在未會面以前，我們以築瀨部隊長，之勇猛威武，想像隊長定是一副森嚴而令人恐懼的面孔，豈知一見其本面目，原來是一位慈父「好 好老隊長」，面如慈父，那種謙遜和藹的態度，如果說下了軍裝，簡直你不敢承認是一位武人，老隊長開口就說：本隊自創立以來，即以精兵主義爲目標，隨手指着那牆壁上「決無不可能」之絲是，解說着就是本隊的傳統精神。

提起自動車隊，無論誰想爲上就會想到築瀨部隊因爲該部隊爲滿洲國軍機械化部隊之始祖，並且戰績輝煌輝煌，已爲無人不曉之國軍中唯一自動車隊，自康德元年十二月創立以來，迄同七年末期，全期間內出動於各方面，總回數達六十八回之多，於國內及國境接壤地帶到處都有其不滅的足跡，尤其於諾門汗事件勃發時，協助皇軍共同出動，會後得大臣，軍司令官之賞狀，其出動時之績，其將兵之勤勞，且堪與皇軍相匹比，原來滿洲就是名震全國之築瀨部隊，今其名稱稱爲第一第四獨立自動車隊，然部隊長仍是築瀨上。

會見築瀨部隊長

教育訓練之特殊異點

自動車隊軍事教育，根本就不同於普通，猶其華天自動隊，更有許多特殊之異點，其以日

滿一德一心，忠孝一本爲根幹，在入營情況，以隊內發行之良兵新報，施行精神指導，與學科訓練並進，以昂揚眞正國軍之意識，平日之猛訓練大演習，就是臨場實戰，換句話說演習即等於實戰，以養成一般兵士，平日之演習乃有利於實戰之觀念，猶其特殊者即該隊之教育乃以日本語爲中心主義，不論學科或精神教育完全使用日語，所以過去之募兵時代，凡入該部隊者，必須通曉日語始可，但於實施徵兵制度，入隊之國兵，不解日語者極多，此對於該隊之訓練教育上，發生幾多的困難，因此該隊方面，於教育第一期二個月內，日語教授每日至少在三小時以上，先施行日語速成教育，然後再開始進入本教育，現在隊裡國兵的日語程度，普通都在二等左右，據築瀨隊長誇稱，由檢閱全隊國兵之來往書信觀之，一般青年，差不多都羨慕該隊之特長，而其家族方面，亦對其子弟抱着莫大之期望，因爲在此受三年的國家的訓練，除服兵役之外，還可得一種終身之專門技術，並可修得優良之語學，除隊後足立於社會，可說是堅固不拔了！那麼說徵兵爲着造成良好國民，兵營即爲公民之練成道場誰能不承認呢？

白澳主義的澳洲開拓記（續）

不講理的白澳主義

如是，凡是在百五十年以前，來到這裡的英國人，便都這樣容易奪取了原住民的土地，及至今世紀之初，他們所揭取的政策，便是白澳主義，白澳主義正如前幾個字所示給我們的一樣，就是驅除澳洲一切的有色人種，使成爲白人的澳洲的極不講理的主義，阿坡里基尼斯族根本就不知道有甚麼白色人種，因爲他們完全是黑色的人種，竊取了有色人種的土地，反來唱白澳主義，這不但是太不講理而又是多麼不盡人情的事情啊？

這個主義的起源，便是排斥中國人，在一八五一年，發現金礦以後，就有許多中國勞動者移住到這裏來，以此中國勞動者和澳人勞動者之間，遂起了人種的鬥爭，至一八六一年，便出現了排斥中國人之暴動，於新南威爾士洲，對該事件非常重視，遂公布了中國人排斥法，繼之，於昆士蘭亦隨着實施中國人移民排斥，其他各洲便也都效彷起來，最初日本是在此排斥之內的，後來徹底斷行有色勞動者的移住，便也禁止了日本人的自由航渡，不僅如此，而且在一九〇二年，澳洲聯邦議會，制定保護關稅法時，自由黨首領阿爾弗列德迪泰金會說：

「白澳主義對於外國廉價勞動的侵入，施以保護政策，所以對於不喜歡的外國人勞動者的生產品之輸入，與其人的移住，應當一同排斥」（未完）

讀者注意

戰時國民常識問答，歡迎投稿。各界人士，對於非常時局下，及大東亞戰爭中。有何懷疑，暨未經澈底瞭解事項。請即來函質詢。本報自必儘先答，披露報端，藉奉與讀衆諸君，交換意見。耑聞，並候撰祺

編輯局謹啓

家計調查質疑解答案

四四，問：日後還賬的時候，有「還付餘欠」「還付一部欠款」「清還」等例子，像左開的時節，得怎樣寫呢？

（甲）上月還付一部還欠款，仍餘欠五元五角，再加上上月餘欠五元，共合十元五角，而還付他的一部四元時。

（乙）像（甲）的情形，而還付他的一部七元時。

（丙）像（甲）（乙）的情形，而餘欠有三者月以上時。

答：暫如寫作：「上月份餘欠幾元幾角，本月分幾元幾角，共合幾元幾角之中還債其一部幾元幾角」。

四五，問：家計簿填寫例備考的欄裏，有「由下月起，以四個月的豫定，按月分付，買了二十三元錢的書櫃」一個等例示，關於這種，在豫算欄裡，沒有例示，是甚麼緣故呢？

答：按月分付買來的東西，不算作賒賬。在填寫例裏，沒寫書櫃的按月分付的金額，因爲起初是作爲這月的支出所以沒有按月分付金欄一個，主人用，按月分付第一回份」。

七、關於備考的事項

四六，問：勤務所借給衣服，以後每隔三年，再借給新的，但是得拿舊的去換，這時節，得怎樣寫？

答：只把借給或換取註明在那天的備考欄裡了。

四七，問：赴宴，也寫作收入嗎？

答：不用寫作收入，只在備考欄裏註明就得了。

四八，問：受得火車，電車或影戲院等處的折扣劵的時節，得怎樣寫呢？

答：在使用折扣劵那天的備考欄裡註明。

四九，警官，火車，電車的乘務員，郵差，因爲將制服，坐汽車電車多是免票，得把一個月的估計車費寫在備考欄裡嗎？

答：不用寫。

…未完…

社會小說 殘月西風 一九

馮婦

『二老爺剛纔出去了，』太太說來着，『先放在陳爺這屋吧，等晚上二老爺回來時候再說吧。』

說完了，更問着秦僞說：

『四少爺您現在吃呢？還是等一會兒？我好告訴廚子去。』

『好吧，我現在就吃吧！省得怪麻煩的，廚子還得等着我。』

秦僞知道一些底下人是向來看着主人的眼睛行事的，如果自己再不知道趣些，恐怕更要討厭了，所以就這樣地告訴了張媽。

張媽出去了工夫，約有半點鐘的光景，遂用方盤把飯菜拿來了，等到放在桌子上，秦僞一看，是一碟青醬茄，一碟爆羊肉，和一碗冬瓜湯，白米飯，秦僞看着，這樣地道的北京飯菜，是好幾年不但沒有吃着了，而且連看見都沒有看見了，不過他在這天半是傷感，半是疲勞，並且剛到北京，是特別地覺着熱，所以只吃了一碗半飯，就把筷子放下了。

張媽一看秦僞把飯吃完了，遂把盤碗又放在方盤里頭拿了回去，張媽剛走到門外，秦僞就聽見他嘴嘴說：

『張媽我們都出去了，你沒有事可別出去，聽見了沒有？留神丟東西。』

張媽應了一聲，就到廚房去了，陳二知道家里的大小都出去了，張媽到里院去了，遂給秦僞倒了一碗茶，不是您今天說我是一點兒也不知道呢，時候那麼快呀，那年大太太和四少爺走的時候，我正回到家里養病去了，等我回來的時候，已經到了秋天過了八月節了，我時常和二老爺二太太打聽，他們說是沒有信，想不從先受過大老爺大太太的好處，待人是怎麼樣的思厚，現在不用說了，另是一番的景象了，可是四少爺您回來給二老爺二太太來過信沒由？他們有什麼來信都背着我，每天差不多一到送信的時候，就叫張媽在外邊等着去，到底大太太是得的什麼病，還是好人不得長壽，就是按着大老爺說吧，正當年的時候就去世了，都說老天爺有眼睛，這也倒使人有些不相信了。』

『大太太故去以後，我曾給二老爺來過一封信，最近我要回來的時候也給來信了，大太太的病是肺病，死了正正快到一年了，陳二你的家里現在還住在鄉下麼？大太太和我在哈爾濱也會想到你呢，這麼大的歲數了，你的身體倒結實呀？』

秦僞這樣地回答着陳二，卻沒有怕別人聽見的言語。

提到陳二的父母疾病喪葬的費用，本來是陳二向主人借的，之後，靖夫婦後來就是怎麼樣窮苦，也沒有向陳二表示要錢的意思，人就是有人心的多，陳二所以永遠把這件事情存在心里，現在看着少主人回來了，竟又觸動了前情，心里實在感到難過，想着少爺樣子，今天剛回來就是那種冷冰冰的臉兒，以後更可想而知了。

社會長篇 松浦新潮 216

趙秋鴻 特轉載

第七回 世網難攖可憐名下士 虎威易犯無端溺□花

太難啓齒的樣子。不過考慮自己的姨太太，還算賦性聰穎，特別機伶！她於談話之際，一轉眼間。暗暗的瞧到了自己心中惆悵，滿臉羞紅的一幅景象。不待分說。便直捷了當的，接口說道：『是關於劫君妹妹的，婚姻事項。』因而一語道破，將自己救出了重圍。彼詩老將，心中的感激，眞是深刻到百二十分以上，筆墨難於形容哩。於此種情勢之下。所以當時向四姨太太。於開口講話。提及了劫君小姐，甫經住口之後。他便吩咐的，任笑了一陣，接連說道：『媽的，我也許是老糊塗了！甚麼斤幾斤來，對於你們娘兒們的事情，總是一作就錯，對不住人，還可怎樣辦才好呢？……』他說到這裏，稍微靜默了一些時間。接連着，又偏着頭兒，微微的，笑，笑，隨口說道：『你這話兒，說得很對！我們得替她幫忙的，哈！哈！哈！……』說罷，又連連的笑了一陣。四姨太太，聽知此言，接口說：『那麼信着口說好話，是不能成功的。您將怎樣的去幫忙？要明明白白的表示一番，纔能成哪！』老將聽到這裏。黑漆顏色的面皮，微微的綳了一綳，搖頭說道：『表示？……表示？表示什麼呢？』合着，又張着大嘴，哈哈的笑了起來。同時，又呆呆的，望着四姨太太的面龐兒，不出一聲。似乎有何事故，用心考慮似的。至此，四姨太太，心中焦急，未免有些個，按捺不住。因之，將腦袋瓜兒，輕輕的，點點了兩點。接口說道：『還又有什麼維心的地方哪？您不是已經答應下來，替她幫忙嗎？那末就請您，仔仔細細的，核計一下子，助君她缺少什麼，您就幫助她什麼！使得她這一輩子，既不缺吃，又不缺穿！能夠快快樂樂的過活下去，不就算是，完全成功，毫無遺憾了嗎？』老將聽到這裏，臉上的黑漆面皮，頓時之間，又輕鬆一些，笑了起來，隨着把嘴唇皮上，短短的一撮八字鬍，用手拈了一拈，哈哈笑道：

大術士瞽目周子良 四月一日病愈出院
遠方來信問卜 前途境遇禍福指明
哈市道外正陽十五道街國泰影院西 鬬天然命館
大批六字 算盤術 打卦算命面談
△遠方去函求卜，卦爻六次，由下往上，將面字貼清，書明何日，問何事體，先匯金兩元，問事兩卦，遠占二卦三元，註明爲官爲商，男女如談八字，動靜便知已往未來，只要生辰日時，得不差，家庭老幼人口言明，備察生剋，卦資先交不失信用，空函恕不答覆。
△草批八字十五元，中批二十五元，細批三十五元，合婚或擇吉日各八元，本埠問卜一元，抽籤六角
草算命面談 中細談 三元五元十元
△日鮮男女各國人士皆可通信卜疑 依憑術理決斷 毫無奉承 問病 失物 逃走 詞訟 謀事 婚姻 照卦推斷趨吉避凶

弘聲 無線電社
電電會社指定 無線電製做販賣修理所 並一切附屬品批發零售 函售急寄
哈爾濱道外正陽六道街路北一九

遷移通告
壽康齒科醫院 院長周崇智
本院新遷移道外正陽七道街口 診療時間 午前九時至正午 午後一時至六時 星期日祇限午前

哈爾濱中央日語學院 招收普通日語夜班生
一、教師 日本人
一、資格 粗通日本語者爲合格
一、教科書 實用日語會話，文法，速成日本語讀本上冊下冊
一、時間 午後五時ヨリ七時マデ（二時間）
一、報名 自即日起
一、地址 哈爾濱道裡中國三道街十一號

新革小兒科醫院
●小兒科 兼 內科 專門
院長南滿醫學士徐桂藩（新革）
道外北九道街路西

百用百效 心腹藥
心腹病症 多年胃病 百用百效 信者得救
此藥專治噎膈反食，胃口疼痛，心腹脹痛，兩脇疼痛，嘔吐酸水，時常打嗝，心腹膨悶，蟲積痞塊，食積，水積，氣積，血積，因氣生病，心臟不舒，消化不良，諸般膨症，以及一切氣不舒病症，速服此藥，停水停氣，開胃健脾，消化食積，去寒順氣，凡係胃腸病症，服之無論老幼皆能治之，外埠函購不加郵費 每袋一元半打五元
總發行所 奉天東大門裏 德春堂藥店

香水 香粉 雪花膏 ○○○○
品質優良 聘請法國化學博士研究精製各種化裝品 壓倒眞正法國出品
擦面膏 有擦粉用者 有擦之面白者 於面潤澤皮者
香水各有種法國香味 並有刮臉用的香皂
◉各大商店均代售
研究造製 眞美洋行 道裏中央大街一九二號外國二道街拐角 電話二八二三

專門產科 婦人科
△住院隨意難產普通產不限時間
濟坤產婦科醫院 院長南滿醫學士楊振國
院址道裏中國頭道街 電話九四五九

齒科醫師李蔭成
哈爾濱道裡外國七道街五號樓上四戶 接診時午前十時至一時午後三至六時止 星期日休診 電話九六四〇番
德國最新式愛克司光機（新添電氣治療機治療各種牙症照像診斷）

醫士林特聶爾
專治皮膚花柳 新舊淋病膀胱炎 聾頭髮脫落諸病
本醫社診治醫病特備各種電療機 爲便利患者診病聘有滿人翻譯 電話六一六三
接診時間 每日上午九時至十時下午四時至四時
道裏斜紋街萬國農具公司隔壁五十號二樓四戶

市署立案 郁文打字養成所
△女子職業的捷徑！探造的良機！
日滿文打字班招生
特點：一、教授親切得法 二、多給實習時間 三、畢業介紹職業
宿膳均便簡章函索即寄
地址：哈爾濱道裏斜紋街四馬街口八十四號

中田齒科醫院
院長 李中田 醫師 王宗哲
診療時間 午前十時至午後六時
院址正陽西大街二四 電話（八二二四八）

道裡正廉醫院分院
院址道裡新城大街一二〇號（八十六道街口）
科別 專門醫師 應診時間
小兒科 內科 孫正廉 午後二時至午後六時
外科 皮花科 陳俊方 午前十時至午後二時
有病室住院隨意

春季的？
皮靴・皮鞋・
男女及小孩用俱備
旅行用品
大小手提皮箱・
行李袋 行李帶
及其他一切
秋林株式會社百貨店
道裡 南崗 馬家溝

醫林介紹

女醫士 石克夫司喀牙 地址十四道街三十三號郵局隔壁電話七一九二 專門婦科產科內科 診療時間 九時至十二時 午後三時至五時 大安街五十五號德國醫院

醫士壽爾泰斯 石頭道街九十五號二層樓 電話三一三五 內外科及婦科 接診時間 上午九時至十時半

花柳病科 燕醫生醫社 地址：道外北七道街 自動電話九一三七

凡吾醫院 皮膚科 花柳科 小外科 道裏中國頭道街二十一號 診療時間 上午自十點至一點 下午自三點至六點 星期日只限上午 院長南滿醫學士劉德新 電話四二四一一號

醫士羅森大理 專門小兒科內科 有滿人翻譯 道裏外國四道街三五號七戶 門診時 上午十一時至十二時 下午四時至六時 電話六九五七號

增平內科醫院 滿鐵共濟會指定醫院 院長南滿醫學士馬炎泰 時間 午前十時至午後一時 午後四時至七時 地址：道裡斜紋街二七

醫士魯賓爽 專治內科及神經並胃腸各症 診療時間 早九時半至十時 晚四時半至六時 每日午後有滿人翻譯 地址 道裡商務街外國頭道街五十二號

醫士董結力滿 專門內科小兒科 接診時間 午前十一點至十二點 午後四點至六點 道裏斜紋街十一號 電話三二〇八番

明明眼科醫院 哈爾濱道裏中國頭道街 醫學博士石增榮 電話七五一零 接診時間：午前十一時 午後五時至七時 住院有各等病室 疾病問答須附返郵票者

痔漏專科 田沛恩 院址：哈爾濱道外正陽十九道街路南門牌二十二號 午前十一時開診 午後六時止

專門耳鼻喉科 道裡外國四道街二十五號 每日午前九時至十一時 午後四時至六時 電話七八一一九 星期日休診

醫士法衣尼司基 專門內科 特爲患者便利聘請翻譯 主治 心臟 神經 胃腸 肺病 診時 上午十時至十一時 下午五時半至七時 道裡中國九道街三十一號樓上二戶 電話三九二六一號

醫士士特爾恩 專門眼科 診療時間 午前十時至十二時 午後四時至六時 外國四道街一零零

醫士周爾五斯 專門耳鼻喉科及外科 道裏外國六道街八號房第三戶 電話三三八八 接診時間：午前十時至十二時 午後四時至六時

共益醫院 哈爾濱道裡中國十四道街路南 專門內外科皮膚花柳科 診療時間 午前十時至十二時 午後三時至六時 院長張益琨

贈送（黃色補丸）
主治：先天不足後天虧損 早洩房勞 滑精夢遺 精神不振 頭暈眼花 耳鳴心跳 手淫陽萎 脾胃虛弱 飲食減少 膨悶 飽食不消化 善忘失眠 精衰之嗣（特點）服此藥能可補血生精 腦力增強 健生殖機能 有讓實作事不倦之妙 爲營養唯一好藥 靈效無比（贈送）黃色補丸每盒價國幣一元五角 爲普濟患者見起 特別贈送 買一盒贈送一盒 購一打送一打 每打十七元 歡迎函購不加郵寄費 發行 哈爾濱道外十五道街 金勒先藥房 電話四八三九番

醫士郭力德哈米爾 專治內科心臟腎科及腫瘍症血管腸胃各症用歐洲醫學最新方法治療 聘有滿語翻譯 道裏外國五道街二十號 接診時間 午前十一時半至一時 午後四時至六時

格利德恩耳 專門眼科醫士 斜紋二道街即大同廣場十七號信託第一樓上一階 診療時間 上午十一時至一時 下午三點至四時 聘有滿人接洽

醫士林德爾 專門婦科產科及花柳科 道裏十四道街五十三號 郵局隔壁電話三六零四 診療時間 自八時半至十時 午後四時至六時

治鑲牙之處 道裡十四道街三十九號 郵局毗鄰三樓三號 鑲牙醫師皮里坡七克 鑲牙吉諾福金 通滿語

東尚齒科醫院 院長日本大學齒科醫學士黃東尚 專治牙口病外科 鑲牙 診療 上午十時至下午一時 下午三時至六時 星期日停診 道裏外國八道街拐角二號

齒科醫士劉鳳書 道裏斜紋街門牌七十六號 即中央大街南拐角 接診時間：上午十時至十二時 下午四時至六時 電話九六五五號 星期日休診

亞陸哥斯及愛魯憂 牙醫及鑲牙專家 接診時間：午前九至一 午後三至六 道裏外國三道街七號 中央大街拐角院內

東亮齒科醫院 新築落成設備完全 創立有年 隨意住院 治牙拔牙 鑲補充填 口腔外科 富有經驗 奉仕滿公 時間不限 新地址 正陽街六號樓上 通用電話八三一五

隣蘇老人楊守敬軼事
糾正廣藝舟雙楫　▲康南海服其精博▼

宜都楊守敬（惺吾），晚號鄰蘇老人，命字之意，以崇仰蘇長公筆法，故名，晚年書名重海內，偕四方問學者，紛集戶閾，然其早年攻苦勤學，僅授徒以自給，舉於鄉時，方逾弱冠耳（同治壬戌科舉人）。光緒初年，侍讀學士何如璋，出使日本，守敬爲隨員，居東瀛，訪古蒐奇，著日本訪書志，黎純齋（庶昌）使日本，所集蒨佚，多至數十種，晉山共一手扶擇。當時日本詩人，如森槐南，經學竹添進，皆從之遊，書家中村不折民，以師禮事之，相與上下其議論，筆法商討，昕夕不輟，日之有六朝書派衍於時者，實守敬首倡之也。迄今友邦學人，無不交相稱頌，傾民國初年，守敬參政，浮沉京華，廣南海梁啓超，亦來客都中，皆詣守敬話敘，抵掌談學，互相攻錯，南海所著廣藝舟雙楫，世之譽抹自譽者，咸奉爲圭臬，守敬讀其書，獨爲糾十餘條，南海服其精博，自歎弗及，不知守敬浸淫於碑版，固深且久也。梁任公長司法時，理致之暇，搜購守敬，未刊諸稿，卷帙頗鉅，片縑碎金，咸寶購藏，既數有可觀，以呈守敬，守敬書曰；「若親睹吾覆瓿之物，而出以問世者，雖死亦瞑目」！深謝任公之助，距未幾而突以捐館聞。歿前數日，致長沙王益吾閣學長札，與考論水經注事，並吾得書喜，不知其已蓋棺多日，與耗旋聞，此函遂成守敬之絕筆矣。

「新」「家」「庭」

（一）合作精神：在家庭中父子兄弟妯娌諸姑姊妹之間，處在共同生活之環境下，宜將依賴與推諉之惡傳統性，推行徹底剷除淨盡，凡應各自担負治理一家繁瑣之責任，通力合作，如此宗庭方可達到美滿，不但感情融洽，即家運亦必蒸蒸日上也。

（二）衛生常識：吾輩須知，如果不事注重衛生，則易使人發生疾病，一人有病，則全家不寧，請醫購藥，不但所費不貲，即皆生命問題更屬重要，但須平日注重衛生，講求衛生常識，則疾病自然能免除也。

（三）勤勞習慣：勤勞二字，乃爲治家之要素，勤勞使生活感到舒適，則善心因之而發生，所以俄國文豪脫爾斯泰之工作格言爲之工作者，最大之善，亦崇尚之首，假定人人在家皆能存此思想，而各自尋找相當工作，自然易得衣食住之代價，即令爲一富豪家庭，若能勤於經理，則其財產亦可以永存也。

（四）節儉自裕，持家之道，首在量入爲出，要有預算要有決算，勿使收少而出多，抑慾望，戒奢華，無論是男是女，並以保衛家庭，此乃給家聚集，近日政府所倡之節約運動，意義非常重大，不可忽疏。

（五）謀生技能：人爲社會上之生產者，是以只知消費而不明謀生產之人，亦不能存在。再思技能因何而得？其受專門教育，有特別技能者固佳，即爲普通人，有一技之長，倘能努力工作，仰事俯蓄，亦可避免經濟壓迫之來臨。

（六）審美感情：愛美爲人類之天性，所以家庭之間，處處皆宜合於美化，但此種美化，不必定爲高樓大廈，畫棟珠簾，即有茅屋數椽，明窗淨几，當門種柳，繞院栽花，每逢佳辰良日，對茲佳景，亦足賞目悅心矣。此種審美感情，在新家庭中，亦爲必需也。

梨園雜俎
比你那癮還大！

小孟七與芙蓉草，同隸第一台時。一日合演「四進士」。孟去宋妻。至士杰偷換書信時：宋妻照例持燈披衣，出視僱夫速睡。孟謂之曰：「術大年紀，還有這樣的大癮麼？」芙蓉對之曰：「我捧着兒，比你那癮還大」蓋譏刺孟之酷嗜「鴉片煙」也。藉端影射。

各地風景
麻六甲的女性（續）

她們的服式，她們既已馬來化了，固有的服裝自然也在解除之例，馬來裝束，美麗暢適，當然適合豪閥婦人的口胃，然有一部分受敎育的少女，穿着上海裝的，可惜人數極少，敵不過馬來裝，馬來人無論男女都不着褲，但用鮮艷的色布圍在下體，叫做紗籠，女人底上衣，和祖國古裝劇上的青衣裝相似，頭肩披上一方色紗，僅開廣不盈尺的方洞，以便視察，表示幽嫻，其實深凹的雙眼，是頻頻斜睨路人的，足不着襪而裸出，套了嵌珠繡錦的拖鞋而行，富有的人，還要套雙金環在脛上，以爲裝飾品，頭髮常挽成高髻，豎於頭上，和道士裝一樣，上面縱橫插些粗笨巨大的金釵，更有在鼻梁和兩頰刺嵌紅綠寶石，以爲美麗，其實戕害肉體，是很可鄙的，女僑胞服裝，大體也是這樣，不過廢掉頭肩所遮的色紗，鼻頰不刺寶石罷了。一套馬來裝的麗雲，往往數十倍於祖國的華服，因爲一個紗籠是由於數幅不同的艷麗綫織物鑲拼而縫成的，上面還滿繡着飛禽和奇卉異草，百物花紋，不知要耗去若干繡女的血汗才告竣呢，上衣亦是穿花的色紗，雖是透明，但却有很華麗的內衫襯着，隱住她們所視爲秘密的肌肉色，至於腳上底釵，手臂和脛上底環，爲炫耀起見，也是有過無不及的。【未完】

燕都懷古錄
大石佛寺與粟家坊

大石佛寺，在西四牌樓勞柴胡同爲遼聖宗統和十一年創建之古刹也。先是有行脚僧過此，掘地得石佛一尊，高可一尺有餘，此像乃坐而歎百作假寐之狀，爲彌勒佛也。即建寺焉，遂名之曰「大石佛寺」。至元順帝元統年正月，敕立司禮監奉太祖太宗睿宗三朝御容於此。大加繕完修葺殿宇，規模閎大。至明末已成敗宇頹垣，迨清季佛殿僅存兩層，境殊逼仄，非復舊觀矣。

德勝門內新街口，東大街北新橋西路北，乃唐開元年間創建，即名之曰開元寺。宋景祐至元至大各朝，疊經修葺。明宣德初重建，正統四年有僧人定慧和尚，請名敕改額爲慧明寺，天順五年又重修，清乾隆元年敕修，改名曰慈壽寺。

宣武門外騾馬市大街，尚有粉坊琉璃街，相傳前明萬曆年間有名劉立者，夫婦二人，在本街開設粉坊，不知何里人，日晚推磨粉麵，生意頗爲發達人亦勤儉，合巷人等喜與交易。其後實田遺產，成小康焉。該巷遂名之曰粉坊琉璃街，而粉坊兩字恐係劉立之譯音也。是否之處，即希當世諸君子考正。

東單牌樓，有觀音寺，爲明永樂中之古刹也。內有藏胎觀音大士，乃自明萬曆中移居來京，正統十一年重修，天順元年，改爲靈應觀音寺。正殿，有明翰林院講修，陶文華，撰文碑一座，尚存。

有粟家坊胡同，今訛爲蔣養房也。巷中舊有宗坊。凡宮中女僕，及侍女人等，年老，暨有罪退廢者，發此居住，以供洗浣之職。天啓七年十一月，奉聖夫人客氏因罪笞死於此。厥後該局作廢至清康熙朝，聚親第二十四子誠親王允祕之次子，固山貝子，宏春之新府，即明浣衣局之遺址也。

慈壽寺，在東直門內

有尺寸的地方
乃北京城西承光右門

北海公園之西門，乃承光左門，位於團城之左。城西之承光右門不開。這些在前清，都是開山府劃詞。所謂：「有尺寸的地方」不但平民，即親貴亦有嚴格限制。比紫禁城還嚴格。嘉慶諭曰，西苑門，福華門，承光左右門，陟山門，定例王公大臣等，俱至此下馬。即皇太子，亦不得乘騎行走。王公大臣等，或因年高體疾，難於行走，不防擾奏懇，准在門外何候。而體制攸關，斷不可稍逾尺寸！如有乘騎逕內者，著侍衛攔阻。若不遵從，即照違旨治罪。文中所舉各門，即今三海公園，前後左右之門。新華門，係民國以後所開，原是圍牆內之一樓云。

歌場漫話
全才小生——葉盛蘭　（一）（平）

程繼仙，爲小生行之文武全才，作念俱臻上乘。惟晚近以年齡關係，嗓音暗啞，復以痼疾纏身，致文武重頭戲，均不敢動。姜妙香本工青衣，因嗓音變化，改習小生。隨梅蘭芳演唱多年，深得梅之倚重。論姜之扮相儒雅，作念俱佳，可列上選。惟以幼工關係，不敢動武工重頭戲。至於後起小生，只一葉盛蘭，爲最有希望。彼之幼工既佳，復經程繼仙之指導，唱念作打，各門兼長。且年富力強扮像儒雅，而有英氣。堪稱全才小生。最近搭入張君秋之謙和社，以該社各門角色之硬整，盛蘭加入其中，是英雄有用武之地，大可一展所長也。彼與君秋合演戲，如全部「得意緣」，兒女英雄傳，梅玉配等。與君秋合演戲，如奇雙會，玉堂春等。本戲如生死恨，霸王別姬等。與貫盛習合演戲，如羣英會等，不勝枚舉。總之，彼入謙和社，無論演唱何戲，以該社各門角色之硬整，均能十分生色。若長期合作，不但謙和社得一硬角，即盛蘭之個人劇藝上，亦能充分發展，洵可喜之事焉。

宣武門外南廣街，賈家胡同南口內，居住有乾隆朝安徽合肥縣人[illegible]曲名家方盛園者。此人在江南各地，久負盛名，高宗南巡時，招爲供奉，隨待入都，旋卜居於賈家胡同內路西之小巷中。其宅山石花木亭榭頗有逸趣。當時士大夫多樂與遊，詠觴殆無虛日。該巷遂名之曰方盛園。迄至近十餘年前來，門巷屋舍，都非舊觀，僅存方盛園之名而已。【未完】

歌台回味錄
眞假「五叫天」

譚鑫培，四十歲以前，工武生，並不著名。光緒庚子前，始大噪。京人稱之曰「小叫天」，叫天作何解或謂湖北有鳥曰叫天，歌聲悲涼與譚聲調相似，故名。又謂譚父原唱老旦，名老叫天。譚鑫培盡聲，父名其有子多，叫天之工，仿效可以形容於前，賈洪林，時背未敗之前，京人呼之爲「賽叫天」。李某，文武全才。光緒末年，在德成同台，有「假叫天」之譚。同時，票友有姚憑振聯其人者，亦頗嗜譚腔，在一樓消遣「馬叫天」之名，震于九城。效法譚氏，確有似處。另外南方之叢叫天，今尚存在。武工絕佳。所謂叢叫天，文雖不遠。而武工則過之。眞假五叫天，今只存一焉。

伶人動態

李世芳，嗓音復元後，由李華亭爲之組班，陣勢駕乎毛世來，宋德珠以上。前者一度應聘赴津中國戲院演唱，近以滬黃金之堅邀，擬於下月前往，日前已由京去滬。偕角色計紀玉良，張盛祿，張金鵬及孫盛武，琴師爲徐玉之二胡，[illegible]聘，世芳復計抵滬後，略事休息數日，即行登台。共演十日，在黃金之基合角真世海，常以與及與海合佛之「霸王別姬」及與芙蓉草之「虹霓關」等劇爲號召，故其叫座力有十分把握也。

宋德珠，後起四小名旦之一，去職應滿洲演藝協會之邀，迭次演於奉天，哈爾濱等埠。所演如「大英杰烈」，「金山寺」等戲，頗爲滿地人仕所讚譽。因經當地一再挽留，演期前後凡三閱月，成績，相當優越。近以全體演員離滿，八日夜車返抵北京。張宋表示此次非常圓滿，作短期休息後，仍組原班演京中。

戲劇與電影
評價是否相同？

影迷們最愛看電影，提起個明星，他（她）們都知道的很清楚。戲迷們則愛看戲。一提名伶，也都很清楚，究竟這兩樣是誰好呢！要檢定他好與壞，是很難斷定的。總之，電影以含有教育性爲佳。如科學影片，地方新聞影片，使觀衆又得到娛樂，又受到教育。戲劇則以含有忠義的性質，如提縈救父，確碑等，在在都引人羨慕的心情。孩童看了，更能啓發模做性。對於孩童環境教育，以此爲最佳。然而舊劇表演的事情，都是含有歷史性，人物也是着袍補靴，不是進化的。達爾文說：「適者生存，非適者滅亡，」今年這樣，明年還這樣，不合達氏的條件，但是我們要明了歷史上的事實，空讀歷史，是得不到確切印像的，這時如果你聽戲，看劇中人的表演，唱念，所以舊劇以成年人欣賞，較爲合適。電影是進化的，（不包含古裝片）尤其科學新聞之類，如果你常看這一類，你的科學知識，一定不遜於在學的科學類的影片，對我們是最有益的。

紅羊刼

今人引述太平天國事，輒曰「洪楊之亂」，以洪秀全楊秀清爲首領，故括稱之，或曰：「紅羊之役」而後世凡遇國難，均稱爲「紅羊刼」，其來歷蓋宋時柴望著「丙丁龜鑑」，自秦莊襄王五十二年丙午起，至五代後漢天福十二年丁未，共一千二百六十年中，逢丙午丁未者計有二十一次，每逢丙丁，必有變攙，後人以丙屬火，火色赤，未爲羊，故以「紅羊刼」爲國難代稱，滿滅太平天國，以戰勝之威，當不復再容「太平天國」四字存世，適太平諸王中，有蕭楊二姓，亦遂以「紅羊」一辭，代替是，之稱耳。

頭腦輕快　胃腸舒適

老牌仁丹有如神仙　良藥卓効價又低廉　暢銷世界四十餘年

防疫治病　促進康健　認清牌號　勿受欺騙

仁丹

廣東　伍伯年敬告各界

光陰似箭，轉眼又經新年。人生在世，不過數十寒暑。各界諸君，請勿將此寶貴之光陰虛度。然往往有走鴻運，而不明白用者。此正所謂虛度光陰，坐失機會矣。諸君有欲乘鴻運而進展乎。又有欲知走背運而避禍乎。請來一問便知。再者外埠函批，仍暫停止。有譯譯，每天五時止。過時不候。卜課一元。發相二元。寓道裏中央大街，新北京旅館。

哈爾濱市埠頭區經緯街四七號
哈爾濱不動產信託株式會社
管理部電話 七二九三，四〇〇五 七二九四，二三三六　工事部電話 三六二九
出張所 海拉爾北大街 電話六七〇
營業種類 管理部 不動產之信託 不動產之管理 不動產之鑑定 房租擔保放款　工事部 土木建築設房 衛生等各種工事之承辦事業
常務董事 松田勝三　滿方董事 張廷閣
晚間有事請與石山管理科長連絡 電話五一一二三番

民生部認可 私立哈爾濱松島日語學院
募集人員 一年生：一百五十名 二年生：補班十名
入學資格 國民優級學校卒業或有同等學力者
報名截止 康德九年二月二十五日止
試驗日期 康德九年二月二十日
試驗科目 日語，常識 口頭試問
附記 本學院簡章及入學願書函索即寄須附郵票四分
學院址 哈爾濱道外中十一道街十七號 電話九八八一

婦嬰醫院
哈爾濱道裏斜紋三道街五號十八戶院內 電話七六六七九番
專門 內科 小兒科 產婦科
南滿醫學士 女醫 李錫玉

專治 淋病 皮膚 花柳
醫士 沃力峯什結伊
用光線及愛克斯光照像親備有各種新式電療機及透擬皮膚症機等 購有滿人談話治
接診時間 上午八點至十一點 下午四點至十
道裏外國三道街四十七號電話四〇二七

村琦醫院
各科診療·均有專門大夫
住院隨意·備有各等病室
診時 午前十時至一時·午後四時至七時·星期日只限午前
院址 哈爾濱道外正陽北四道街

718
不痛不麻 奏効如神
大學眼藥
偉哉！一滴的靈効
目疾雖小·痛苦難言 惟有用寶球聞名的
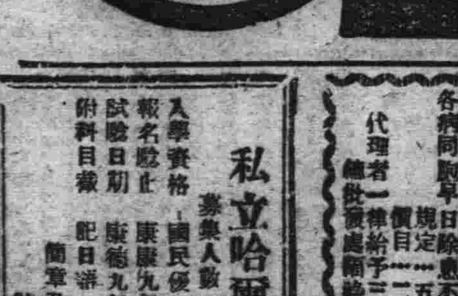
主治 沙眼 角膜白斑 疲勞眼 眼花 眼睛 眼球充血 眼紅 眼力衰弱 眼淚 由光線發生之眼炎等一切眼症 功効神速

天中 日語學社 招生
一，日語科 日語 數學 滿語
一，打字科 只限女生 備有宿膳
哈爾濱市 道外北二道街

牙醫 崔結力
備有愛克斯光，專門齒科各種病症
接診時間上午十時至下午時午後男診 星期日午後停診
哈爾濱道外 南勛街十八號
從前牙醫多貝利石滿舊址

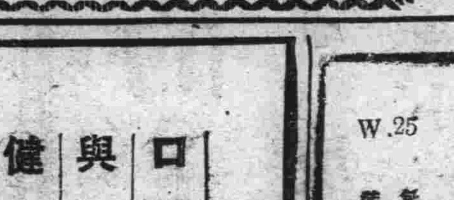
分□亨生詳無奉哈濱號民「道雞電孵部啓」
讓克初雛章料呈爾東新街【德場氣化謹】

私立哈爾濱大陸日語學院　康德九年度新生募集
募集人數一五〇名
入學資格 國民優級學校卒業或有同等學力者
報名截止 康德九年二月二十日前
試驗日期 康德九年二月十九日二十日兩日
試驗科目 日語 滿語 口頭試　試驗場所 本院
附記 簡章及入學願書函索須附郵票四分
院址 哈爾濱道裏中國七道街二十號 電話九一一九〇番

滋補強壯 解毒良藥 斷癮除根 決無痛苦
發明良藥 吉福德祿 廣徵代理藥店
本行發售戒煙良藥吉福德祿，已三載，戒除煙瘾，無幾於人，謂共知，惟此藥不但能戒除煙瘾，對於痔瘡，皮膚，淋濁，以及婦女病症，服之無不立見奇效，現前滿洲國境內各省市縣各大藥房，均有代售，誠恐邊遠地方未及周知，各處有之特此再登聲明，務請各處藥店，商來函詢價，爲聯絡，以期普救已患以上各病同胞早日除惡不勝企之至
規定價目 五十錠裝 每瓶一元七角　一百錠裝 每瓶三元二角　二百錠裝 每瓶六元　六百錠裝 每瓶十七元二角
代理者一律給予三成佣金，所需保不要押金，均用現款，以易
總批發處 新京大和通五番地 電話，五七〇七

預防結核●永保健康
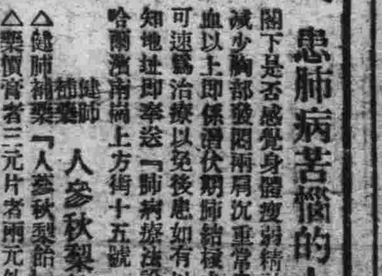
患肺病苦惱的人注意？
閣下是否感覺身體瘦弱精神不振過事煩燥食慾減少胸部發悶兩肩沉重常患感冒咳嗽或吐痰帶血以上即係潛伏期肺結核之症狀也萬不可輕視可速醫治療以免後患如有以上症狀時請來函通知地址即寄送「肺病療法說明書」一冊通信處
哈爾濱南崗上方街十五號
健肺 人參秋梨飴分銷處謹啓
△健肺補藥「人參秋梨飴」哈市藥房均有代理
△藥價每瓶三元片有兩元外埠函購免收郵費

調味佳品
味の素
（味之素）
P-48

口福與健康
湯菜適口飯量大
營養豐富自健康
烹調常用味の素
百餐不厭福壽長

W.25
胃酸過多症
有的人在食後一二小時會覺腹內作劇烈疼痛，噯氣嘔吐酸水，空腹時疼得猶烈，即所謂胃酸過多症，此病多由於胃液中鹽酸過多而發生的。
治療 此症的唯一良劑是若素，因其含有蛋白質等多量營養素，尚能強化胃腸組織，保有中和與防止酸分過多作用，請患者每日服用以求痊癒
錠劑 三百錠·一千錠　粉末 九〇瓦·二七〇瓦
胃腸·營養
若素
適應症 胃腸諸症 未老先衰 小兒虛弱 產前產後 肺結核
奉天 若素製藥株式會社